朝鮮日報 朝刊
本紙朝夕刊十面
株式會社 朝鮮日報社

社說
高等教育無用論 ─栗原君의 愚論을 駁함─

一

衆議院議員 栗原君은 八日午前十時부터 開催된 衆議院 朝鮮事業公債委員會에서, 朝鮮教育問題를 論하는 끗에, 朝鮮人이 不穩한 思想을 가지게되는 原因은 高等教育을 밧고 就職이 못되는때문이니 차라리 高等教育을 廢止하고 普通教育에 主力함이 어떠냐하는 質問을 하얏다。 이에 對하야 今井田政務總監은 現在의 向學熱에 비추어 現程度의 高等教育은 必要하고 總督府의 根本方針은 高等教育은 實業教育에 置重한다고 答辯하얏거니와, 衆議院議員인者가 朝鮮의 現狀을 不知하고, 朝鮮人에게 高等教育을 賦與치말자는 愚論을 提出한 것은 實로 啞然할 일로서 愚論을 지나 暴論이라 안홀수 업다。

二

栗原君의 立論에 依하면 朝鮮人은 高等教育을 밧기때문에 就職이 되지못하고, 就職이 되지못하기때문에 不平을 이르킨다하는 셈이다。 그러므로 君의 希望은 朝鮮人에게 高等教育을 賦與치안허 不平을 이르키지 안케하도록 하라함에 잇슬것이다。 그러나 君이어 一問하노니 그러면 朝鮮人은 高等教育을 밧지말고, 無智中에서 無自覺가운대에서 언제든지 唯唯服從하되 不平이 업시 生活을 하라함인가。 此所謂 謬言에 可使由之요 不可使知之란 셈인가。 古代의 獨裁官은 그 地位를 維持하기위하야, 人民을 無智에 두고, 恒常 服從과 勞役을 强要하얏다 그러나 現代 民衆이 發達된 時代에는 이갓흔 愚民政策은 아모도 쓰는 사람이 업다。 人民의 聰明이 結局國家全體의 利益이 되는때문이다。 君의 質問은 實로 古代專制獨裁官이 人民을 奴隸가티부리든 가장 反動的 暴言이라할만하다。

三

君이어, 朝鮮엔 얼마만한 高等教育機關이 잇고, 얼마만한 數爻의 卒業者를 낫는가를 아는가 朝鮮의 高等教育機關으로는 官立大學이 하나, 官立專門學校가 法專, 京城、平壤、大邱의 三醫專 高工高農으로 六個에 不過하며 그在籍者는 約六分의 一이 朝鮮人이므로 年卒業者가 겨우二三百人을 不過한다。 二千萬人口를 抱擁한 朝鮮人에게 年二三百名의 高等教育을 낫는 機關을 設置하는것조차 君은 朝鮮人에게 過分한 施設로 생각하는가。 朝鮮內의 官立專門學校에서 卒業하는 學生이 全部朝鮮人이라할지라도 千人以內이니 日本內地의 卒業者 十萬人에 比하면 一%에도 不過하는 寒心相이어든 人口는 그 三分의 一을 占하면서 그 百分의 一의 卒業者도 못내는 高等教育相이 그러케 可惜하든가。

四

朝鮮은 現下 初等教育으로부터 高等教育까지 一般으로 普及되지못하얏다。 特히 高等教育에 잇서서는 問題도 안되리만큼 零細한 狀態이다。 海內海外와 官立、私立을 不問하고 一年 專門學校以上을 卒業하는者는 不過 一千二三百名이다。 新文化를 吸收하고、新文化를 建設하야 人類의 一分子로서의 責任을 다하여야할 朝鮮人 全體로 생각해볼때에는 實로 僅僅를 不過하는바다。 그러커늘 이 寒心할 朝鮮人의 高等教育相을 보고 오히려 過分하다함은 栗原君의 人類로서의 良心을 疑心치안흘수업다。 紙上에 이가튼 發論이 公然한 國會議事堂에서 開陳됨을 볼때 朝鮮人의 너무도 無依自存함을 다시금 自覺치 안흘수업다。

北鐵讓渡協定 遂假調印完了
十一日午後八時半外相官邸서
正式調印은廿二日

(廣田外相)

【東京電話聯合】 極東政局安定의 一礎石인 北鐵讓渡交涉은 前後三個年의 歲月을 要하야 今回드듸어 右讓渡에 關하야 日、蘇、滿三國間에 交換할協定案의 作成을 完了하엿다 따라서 十一日午後八時半 外相官邸에 日、蘇、滿關係者滿洲國側丁士源公使大橋外交次長、蘇聯側 유레니에프大使、가즈톨스키極東部長、그즈네쵸프北鐵副理事長、日本側廣田外相、重光次官、東鄕歐亞局長、栗山條約局長、書記官出席、廣田外相、丁士源、유레니에프三者間에 이니시어티브(假調印)을 交換하고 이記念會見을 終了하엿다 그리고 今回의 協定中日本에 關한 分은 樞密院에 御諮詢의 手續을 取할必要上 正式調印은 二十二日午前中에 行하기로되엇다

(유레니에프大使)

讓渡代償額 一億四千萬圓
從業員退職金으로三千萬圓支拂
外務當局內容發表

【電通東京電話】北鐵讓渡決定에 關하야 三月十一日午後八時半假調印과 同時에, 外務省은 如左히 發表하엿다

今日外務省에서 滿洲國及蘇聯邦各代表에 依하야 北滿鐵道에 關한 蘇聯邦社會主義共和國聯邦의 權利를 滿洲國에 讓渡하기 爲한 協定及 이에 附屬하는 最終議定書에 假調印을 丁하엿다 그리고 右에 關聯하야 日本外務大臣及右兩國代表에 依하야 一議定書에도 日本外務大臣及在日本蘇聯邦大使에 依하야 日蘇間交換公文에 各各假調印을 丁하엿다 右北滿鐵道讓渡協定은 正式署名과 同時에 實施되고 이와同時에 蘇聯邦이 北滿鐵道(附帶事業及財產을 包含함)에 關하야 有한 一切의 權利는 滿洲國 政府에게 讓渡되고 滿洲國은 이에 對하야 代償額一億四千萬圓을 支拂하고 또 解雇되는 蘇聯北鐵從業員에게 對한 各種退職金三千萬圓을 滿洲國政府에서 負擔하기로 되엇다 그리고 代償額中三分之一의 支拂은 現金으로써 三年間에 行하고 또殘餘의三分之二의決濟는 在日本 蘇聯邦通商代表部가日本國又는滿洲國의 人民又는 法人으로부터 購入하는 日本國又는滿洲國의 生產品又는 製造品의 代金으로 滿洲國政府가 三年間에 그殘金을 支拂함에 依하야 行하게 될것이다 또日、蘇、滿三國間의 議定書는 右協定에 基한 商品의 取引을 確保하는것을 目的으로하는 것이다 그리고 日蘇間의 交換公文은 滿洲國의 協定履行에 關한 保證에 關한 것인데 또右에 關聯하야도 日蘇間에 交換公文을 行하기로되엇다

滿鐵、北鐵 接收準備完了

【大連十一日發聯合】北鐵假調印에 伴하야 滿鐵에서는 十一日北鐵에 入할 日滿從業員 二千七百名에게 各各 內命을 發하엿는데 林滿鐵總裁의 滿東中止와 宇佐美鐵路總局長의 兼任發令으로 滿鐵及鐵路總局關係 諸般接收準備는 이미 完了하고 지금 滿鐵으로서는 正式調印과 同時에 接收正式命令을 기다릴뿐이다

臨時利得稅法案 修正可決

【東京電話聯合】臨時利得稅法案은 十一日午後一時부터 열린委員會에서 政友會로부터 左의 修正案이 提出되어 多數로써 修正이 可決되엇다

一、基準年度昭和五、六兩年度를 昭和四、五、六의三年度로할것
一、增減資의 境遇의 規定을 設할것
一、稅率은 法人、個人다가티 百分의 十인것을 法人은 原案대로하고 個人은 百分의 七、五로할것
一、施行期間을 三年으로하고 昭和十二年限으로 本法을 廢止할旨를 明記할것

歐洲不安에鑑하야 佛、兵役期間延長
從來의 一個年을 二個年으로
閣議에서緊急會議

【巴里發】 佛國은 徵兵適齡壯丁數激減으로 現在의現役一個年을 延長할必要를 切感하고잇는데 最近英國의 軍擴決定과 歐洲平和機構工作不進捗에도 刺戟되어 兵役期限의延長은 갑작이緊急問題가되어 七日閣議에서 來週中에 一個年을延長하야 二個年으로하는 것을決定하야 이것을議會에 提出할것으로豫期된다

討征軍進擊에 革命軍이後退
砲擊前自退로 被害는殆無
政府軍勝利는 疑問

【살로니카十日發聯合】總攻擊第一日의 戰況은 討征軍에 有利하게 展開되어 콘딜리스將軍은 無血의 勝利를 確保하게되엇스나 革命軍의 第一戰線撤收는 豫定대로의 行動에 出한것이라고 觀測하는說도 잇서서 希臘政府當局은 欣喜不已하고잇스나 아직今後의 戰況好轉을 豫知할수잇슬는지 疑問이다 第一日의 戰鬪에서 討征軍은 먼저 革命軍陣地에 爆擊을 加하고 一齊射擊을 한다음 進擊을 하엿는데 革命軍總司令部가 벌서 討征軍의 進擊에 先하야 砲擊開始前에 全軍의 撤退를 命하게되엇스므로 革命軍은 거의 아모런 損害도 입지아니한모양이다 討征軍은 一擧에 세레스都城을 攻略하고 叛軍을 掃蕩할意氣로 全軍을 率하고 세레스都城과 根據地에 迫하야 攻擊의 勢를 示하고잇다 總攻擊의 第二日은 一大決戰이 展開될것으로 보인다

希臘革命內面事情

【電通아덴스十日發】今回의希臘革命勃發에 關한 內面事情을 政府側에서調查한結果 베니젤로스前首相이叛旗를들기前에 共和派의猛將프라스치라스將軍이 同樣으로 쿠데타計劃을 進行하고잇든것을 베니제로스前首相이 途中에 뛰어나와 그計劃을 促進하야 將軍의 指揮權을 스사로 手中에 늘은事實이 判明되엿다 프라스치라스將軍은 一九二二年 콘스탄친王을退位케 한 쿠데타의 主人公이며 昨年에도 쿠데타를 企圖하야 失敗되여 謫地에잇든바 三月二十五日共和國建國當日을 期하야 쿠데타를 敢行하야 當日建國祭祝典으로 首都에 集合할 찰다리스首相、敎會에 諸大臣、其他高位顯官을 一擧에 逮捕하려고 그 幕僚에게 命令하고 自身도 謫地를 脫하야 叛軍의 第一線에서서 退하려고 計劃하고잇섯는데 베니젤로스氏는 右計劃을 探知하고 該書를 프라스치라스將軍에게 빼앗기는것을 念慮하야 機先을 制하야 行動을 이르킨것이다

世界平和維持에 日本參加가必要
옵서버紙主筆意見發表

【電通倫敦十日發】옵서버紙의主筆 제임스엘가빈氏는 十日附同紙上에 左와如한意見을發表하엿다

今後十個年의 世界平和維持에는 領土의 現狀維持承認에基礎를두지안흐면안된다 그러나世界平和維持에는 日本에參加가업스면 無價値하다그리고列國이日本으로하여금 此에參加케할最高限度의條件은 左와如한 것이안이면안된다

一、列國의滿洲國承認
二、內蒙에對한 日本의要求條件의 一部를 列國이承認할것

但 問題는 日本이今後十個年世界平和維持聯盟에參加하야 中國에對한 獨裁的支配權이拒絶되어 單純히中國의經濟的安全保障에滿足할는가 안할는가이다 萬若日本이 이聯盟에參加를拒絶하게되면 그것은世界平和의 威脅일뿐더러 光輝잇는歷史를가진 日本에對하야는 自殺行爲일것이다

米中空路計畫完了
七月中旬試驗飛行

【紐育十日發聯合】汎太平洋航空會社의 太平洋橫斷航空計畫은거의完了하고 드듸어米國政府의許可를得하야 航空路에當하는太平洋上米國領島嶼에 飛行場을設置하기로決定하엿슴으로 汎米航空會社에서는 十日飛行場設置其他에對하야 如左히發表하엿다

汽船노스·헤븐號는四月加州를出發하야 太平洋橫斷航空路의中繼地點인 호놀루루、미드웨이島、웨이크島、괌島、마닐라의各地에 飛行場을新設하기로되엇다 同船에는職工七十四名技師四十四名이 六千噸의 建設材料를 搭載할豫定이다 그리고七月中旬에는 快速機로試驗飛行을 決行할豫定이다

白國首外相巴里訪問

【電通巴里九日發】白義耳首相튜니스、外相이만兩氏는來十八日巴里를訪問하고 프란당佛首相과 會見할豫定인데 右會談에잇서서는 主로 國際通貨問題에對하야意見을交換하리라고觀測되다

秀才凡化論 (卒業生就職可否論) 【三】
徐椿

첫새로 보라, 所謂、就職이라는것이 무엇이냐? 그意義를 檢討하자。 그內包와 外延을解剖하자。 或은 再認識하자。 그 所謂、就職이라는것은 僅少한 月給을 엇기爲하야 官廳、銀行 會社의 最下級으로 드러가서 갈니우는것을 意味하는것이아니냐? 故로 (一) 僅少한 月給과、(二) 最下級의地位는現代式就職의 兩大要件이다。 就職이란、結局、月給쟁이가 된다는 말이다。 勿論、月給에는 增俸制가잇고、地位에는 昇級制가 잇다。 그러나、月給의增加는 算術級數的인데 對하야 生活費의 增加는 幾何級數的인故로 그月給은 一生을 두고 올녀보앗다사、家族扶養은 처음부터 念도 못내고、能히 自己一身을 保存하기에도 不足하다。 다음 地位로말해도、現制度、아래 잇서서의 昇級의 速度는 벌레이 기는 것만도 못한速度다。 이런 포로 올나는 地位가 一生을 通해 올나 보앗다사、얼마나 오를듯하냐? 官吏가 되여 局長까지 되는 사람이 잇느냐? 銀行員이 되여 頭取까지 되는 사람이 잇느냐? 會社員이되여 社長까지 되는 사람이잇느냐? 勿論、이러케 말하는 나도 구태여 地位를 貪해야 된다는 말은 아니나、現制度 아래서는 地位가 오르지 못하고는、月給을 만히 바들수가 업다。 또한 苟苟히 財物을 貪하라는 말은 아니나、現制度 아래서는 財物이 만치 안코는 生活維持가 困難한것은 勿論이요、人間으로서의 體面도 維持할수 업고、도한 그게 아모리 高潔한 理想을 抱持한 이라고 할지라도 이것을 實現할 道理가 업다。 換言하면 이것을 實現할 手段도 方法도 업다는 말이다。 增俸에 對해서 맷마듸 더 할 말이 잇다。 첫재 貨幣價値의 變動에 對한 正確한 理解를 가지고、增俸을 보면 「增俸은 그實、增俸이 아니요、減俸이다。」라는 理致를 알것이다。 例하면 四年前에 七圓하던 쌀 한가마니의 갑은 只今、十三四圓으로 올나갓다。 그러나 月給이 이 四年동안에 一倍로 오른 사람을 어듸서 차저 볼것이냐? 勿論、이것은 物價激騰期에 잇서서의 特殊한 例라、이것을 가지고、全部를 牽强할수는 업다고 할 사람이 잇슬는지 모른다。 그러나 貨幣價値는 年年히 低落하는 것이 原則이오 이와反對로物價는年年히 올나가는것이 人類社會交換經濟 생긴以來、幾千年間의 鐵則이라는데 생각이 미치면 이理致를 알수가 잇슬것이다。 둘재로 地位가 오르고、月給이 오르는 反面에는 僅少한 增俸만가지고는 미처 支用해낼수업는 職業에 달닌 交際費가 느는것이다。 故로 이方面을 생각해보아도 增俸은 그實、減俸이다。 다음、地位에 對해서 한마듸 더 할것이 잇다。 出自關係하고 遲干年木式으로 저만 잘낫스면 階段을 밟버 卑賤으로부터 顯達한 地位에 올나 갈수잇던 制度는 只今에 와서는 다만 記錄에서만 볼수잇는 歷史的 遺物로 化해 버렷다。 今日은 어떠냐하면 官廳의 高位에 안즐 사람、銀行의 頭取될사람、會社의 社長될사람은 事實로 보면 先天的으로 볼수박게 업슬만치 이미 따로 作定되여잇다。 따라서 그 자리는 就職者가 바라볼 자리가아니다。 이러케 보아 오면 올나가는 듯하면서도 그實、躊步의狀態에 잇는것은 月給쟁이의 昇級이요、만허가는듯하면서 그實 주러드러가는것은 月給쟁이의 月給이다。 또한 觀點을 달니하야 한가지 생각해보면 就職이라는 것은 結局、남의 심부름군이 되는것을 意味하는것이다。 換言하면 機械가 되는것을 意味하는것이다。 그는 意思를 가젓스나、제 行動을 제 意思로 할수업고、남의 意思에 따라서 行則行、止則止 할수박게 업는 可憐한 存在다。 世上은 이 理致를 캄푸라지하기爲하야 여러가지로 巧妙한 名辭를 만드러 노앗지마는 그 名辭의 假面을 벗기고 보면 可憐한正體가 나라날것이다。 보라、銀行員이라고 해 주면 當者는 自己에게 對한 尊稱으로 알고 잇는 모양이나、그實은 銀行 심부름군이라는 말이다。 會社員은 會社심부름군이라는말이다。 또 『나는 出張간다。』 늙고 자랑거리 삼아 말하는 사람을 보나、出張이란 結局 먼데 심부름 간다는 말이다。 또 『視務한다。』는 말은 結局、室內에서 남의 심부름을 하고 잇다는 말이다。 이러케 생각해보면 世上에 可憐하다、可憐하다、하야 月給쟁이보다 더可憐한 사람들이 또 잇슬것이냐?、넷날、白樂天이라는 詩人은 女子의 處地를 可憐히 생각하야 『人生에 莫作婦人身하라 百年苦樂을 由他人이라』는 詩句를 지엇거니와 이제 이 詩句를 그대로 따다가 就職者의 可憐한 狀態를 그리어 본다고 하면 『人生에 莫作就職身하라、百年苦樂을由他人이라』고 할것이다。 이에 對하야 就職을안는사람은 不羈不絆、獨立自活의 길을自己의 欲不欲을不拘하고 밟을수박게 업는幸運兒들이다。(續)

獨逸人이본 에디오피아
佛外相 라발氏 (伊太利에對하야) 마담! 천천이 잡수서야 滯하지안습니다

一面一校의方針 數年後는完成
委員會서今井田總監答辯

【電通東京電話】衆議院의朝鮮事業公債法中 改正法律案委員會는 十一日午前十時四十五分開會、實兩半之助氏(政友)로부터 朝鮮에잇서 敎育指導方針及敎育現狀에 對한質問에對하야

今井田政務總監 數年前부터 一面一校의方針을 樹立하고 數年後에는其完成을 豫定이다 年年就學率은向上되여 二年前까지는一割八分이든것이現在는二割八分으로增加되여 이것으로는充分치못함으로一面으로授業料의負擔輕減及官立學校의增設을行하야 敎育의普及을行하고잇다

實兩氏 日本內地에朝鮮人兒童의 敎育現狀은如何

今井田總監 日本內地學校에入學식히고잇다 實兩氏다시治水計劃에對하야質問한바

今井田總監 河川改修에對하여는 今日重要河川은 이미完了되고 다만 洛東江이未完了로잇슬따름인데 昨年에豫算을計上하엿다 此에依하야數年에完成될것이다 地方小河川도 着着改修를急하고잇다 一方砂防工事를 要할山이 二十萬町임으로臨時議會에서도 豫算을어덧다

松山委員長 朝鮮人兒童을 妨害物로보는結果는 朝鮮에돌아간後 反日宣傳을行할憂慮가잇슴으로 이點을 注意하기바란다 다음에 吉會線의輸送能力에對한質問이잇고 午前十一時十五分散會하엿다

孫文氏追悼會 明日北鮮會館서開催

明十二日은中國國民黨創始者中山、孫文氏의 十周年에當하므로 日中關係가 漸次正常化하려는이때에 各地에서追悼會를하게되는데 京城에서도中華總商會와 國民黨朝鮮本部 聯合主催로十二日午前十一時부터 府內觀水洞北鮮會館에서 紀念追悼會를開催하게되어 宇垣總督以下總督府各局長 植田軍司令官 大串參謀長第二十師團長 大亞細亞協會幹部 其他各方面 約百名에게招待狀을發하엿는데 當日은京城駐在總領事范漢生氏가 張領事副領事의通譯으로 大亞細亞主義에 關하야講演할터이다

米穀三法案委員會

【東京電話聯合】衆議院의米穀自治管理法案外二件委員會는 十一日午前十時四十分開會

藤原米太郎氏(政友) 過剩米對策으로 本案은不當하다 本案으로 도리혀增産을獎勵하야 法令多한過剩米를 生하게되고 困難을 生하게될는지도 알수업다 生産統制又는統制가先決問題라고思한다

山崎農相 生産統制의必要는政府도是認하고 內閣에 委員會를 設置할생각이그러나 産物은工業生産과달나 統制는極히困難하다 그럼으로 本案과 同時에 提案치못하게된것이다

藤原氏 米穀販賣組合과 商人의 關係에對하야 政府는 眞正으로 善處할생각인가

農相 米穀取引所에對한 政府의 方針은 早晚開委員長을通하야 說明할터이다

零時五分休憩

三月一日(現在)在米高 一千五百九十萬石
埼玉縣以外十四府縣

【東京電話聯合】農林省第一次發表今年三月一日現在在米高埼玉外十四府縣分은如左하다

日本內地米 一千五百三十四萬 三千八百一石
朝鮮米 四十一萬二千三百四十八石
臺灣米 十四萬四石
外國米 四百五十八石
合計 一千五百八十九萬六千六百十一石

前年同期의 一千七百八十三萬六千六石에比하야 百九十三萬九千三百九十五石의 減少로되어잇다 右減少는凶作의影響이라고보고잇다

政府軍세市에入城
콘데리스將軍發表

【아덴스十日發聯合】討征軍總指揮 콘딜리스將軍은十日深更에總攻擊 第一日의戰果를發表하고十一日새벽에는드듸어 세레스都城에入城하리라言明發表하엿다

夕刊後市況 十一日

大新	一九二〇	(不變)
鐘新	一三〇〇	(一〇低)
日產	一〇一〇	(二〇低)
東新	一四八四	(二〇低)

◆大阪短期 無配◆
◆橫濱生系 後引◆ 當限五五八〇 先限五八四〇
◆福井人絹 後引◆ 當限 七二五〇 先限 七〇三〇

早稻田中學講義

春기新學期 점점 박도

1000円=24円

早稻田中學講義學資金 (前期後期各一ケ年 學費月一圓)
中等學校에 드는學資金 (五個年)

이런算式이實際로成立하고잇다 學資缺乏을걱정하지마라。 現代는이러한獨習機關이完備되야잇다。 이로써엇는實力은中學卒業生에比하야 如何히優越한것인가는 本講義의修了生이 專檢其他至難한試驗에 堂堂히파쓰되야가는事實을보드라도明白하다

希望한講義를明記하야서곳葉書로申込하시라

內容見本無代進呈

法律講義 月一圓廿錢 一ケ年半
政治經濟講義 月一圓廿錢 一ケ年半
文學講義 月一圓廿錢 二ケ年半
建築講義 月一圓廿錢 二ケ年半
電氣工學講義 月一圓廿錢 一ケ年半
電氣工學豫備講義 月一圓 一ケ年

高等女學講義 本邦唯一の高等女學講義 一ケ年半修了、學費月一圓
商業講義 甲種商業學校程度 一ケ年半修了、學費月一圓

東京牛込 早稻田大學出版部 振替東京一一三・電話牛込三四五

本報創刊十五周年

大京城三十萬市民 健脚이一齊停止

卅九名從業員犧牲으로罷業側含淚

京電乘務員大罷業事件

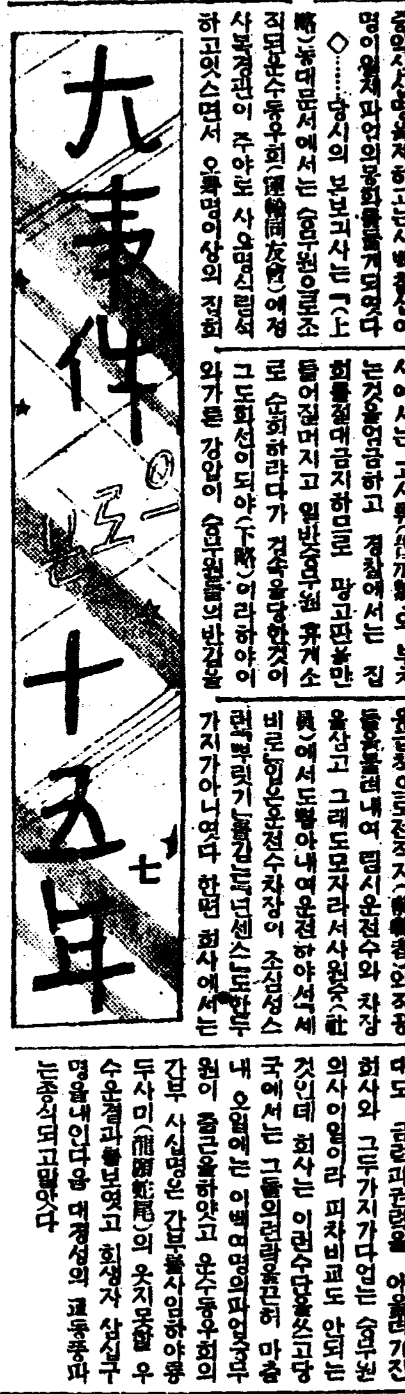

◇……한두사람의 발도 귀하를 헤노코 자유로동작을 금지한다면 여간한 큰일이아니거든 하물며삼십만명의 발을빼서서 절름바리를 만든다면 누구나 요령부득의장끼대라고 할것이다 새벽여섯시로부터 밤자정까지 경성시민의긴요한 발노릇을하는 경성시중의 전차가 숨키한사람의 다리처럼 말을아니들으랴 ─ 그것ㄴ 지난대정십사년십월사일 새벽부터의 승무원파업이 그것이엿다 어느공장이나 어느월리에서 로동자가 파업을한다는것은 엇더한 얼터구니가업서서는 아니되는것이다

그러나 숙감(宿憾)이업시 다만 일시에생긴 엇더한 얼터구니그것만으로는 도되는것이 아니니숙감이싸이든끄테 엇더한 얼터구니가 생기면 그것은개인에잇서서는 시비가되고 일러에잇서서 파업을일으키는것이다 경성에 전차가생긴지 이십여년만에 그러한일이업다가 비로소생긴 이파업! 거긔에는 이러한 숙감과 이만한일시적얼터구니가잇섯든것이다

◇……이해 이월이십구일 대정구년부터 오백여명 전차승무원들이 금주회(禁酒會)라는것 조직하고 한사람에이십원식 출자를식히되 그것을월부로 불입식혀회원간에 저리융통과 수비품공동구입등을 하아왓는데 그회중금일만오천여원을 출근로잇든림언근(林彦根)이라자가 횡령소비하야버리고 멀리도주한데서 발단이 생겻섯스니 이것이당시 파업을이르킨것가운얼터구니엿고 번숙감은 전긔회사에서 그들의임금을 시간제(時間制)로주는데 하루열시간훑식이되 쉬는날이만치못하고정작시간을넘우 짧게주는것등등의 여러가지숙감이잇섯다 마츰내 얼터어늬잡지못하야 그폭발을 보이지못한여러가지 울분은 이런얼근의횡령사건으로 회사측에 책임을못는데서발단하야 요구조건제출, 담판, 태업등등의 여러가지 잔수속을거듭한 다음회사의적극과경찰의간섭이를 예기를주는 결과를내여 맹렬상월사일일은아츰부터오백명종업원중약사십명을제하고는사백칠십여명이일제파업의동맹회를보게되엿다

◇……당시의 본보긔사는 「(上海)놉대문서에서는 (승무원으로조직된운수동우회(運輸同友會)에정사복경관이 주야로 사오명식렴여하고잇스면서 오륙명이상의 집회도 절대금지하므로 수일동안을두고 엽라는 각배일원회의금자리유를 일반회원에게 알려야겟스나회사에서는 고시류(告示類)의 부치는것을엄금하고 경찰에서는 집회를절대금지하므로 광고판을만들어질머지고 일반승무원 휴게소로 순회하랴다가 검속을당한것이 그도회선이되야(下略)이라하야이와가튼 강압이 (승무원들의반감을 더욱산것을 보로마구다 엇아하니 그까짓것들이 파업까지야 할라구 하는 업수히여이는 마음으로방심을하고잇다가 파업이란 뜻밧게일을맛난 회사에서는 크게랑패하야 「오월오초부터 이네를 출근치안으면 해고를하다」는고되를하얏스며 주동자라고 지적하는이가 언제하는승무원을해고도식혀노핫섯다

◇……이와가튼 수단을 아니쓴 을급채으로전직자(前乘者)와직공들을불려내여 림시운전수와 차장을삼고 그래도모자라서사원(社員)에서도빼아내여운전하야석세비로임운전수차장이 조심성스런덕뻐릿기노름갑는넌센스도한두가지가아니엿다 한편 회사에서는 대도 금력과권력을 아울러가진 회사와 그두가지가다업는 승무원의사이엿이라 피차비교도 안되는것인데 회사는 이런수단을쓰고당국에서는 그들의러랑을끈허 마츰내 오월에는 이백여명의파업승무원이 출근을하얏고 운수동우회의간부 사십명은 간부를사임하야룡두사미(龍頭蛇尾)의 옷지못할 우수운결과를보엿고 희생자 삼십구명을내인다음 대경성의 교통풍파는종식되고말앗다

가 ※물통금급(?)

▲南行

●急行第一〇八列車, 三月十一日부터 四月二十九日까지每日
下關發=午前九時
東京着=翌日午前六時五十五分

●急行第一〇一〇列車, 三月八日부터 四月二十八日까지每日
下關發=午後十時四十五分
東京着=翌日午後七時三十五分

北行

●急行第一〇五列車, 三月九日부터 四月二十一日까지每日
東京發=午後八時五十五分
下關着=翌日午後六時四十五分

●急行第一〇〇九列車, 三月十日부터 四月三十日까지每日
東京發=午前十時二十分
下關着=午前六時四十五分

警官關係密輸事件 白日下에遂斷罪

被告十八名이一齊히出廷 昨日新義州法院서

【新義州支局發電】 세간의주목을 끌고잇는 경관의 금괴밀수출사건공판은예정대로 십일일 오전열한시부터 국지(菊池)재판장 대상(大森) 검사립회하에 개정되엿는데 방청인은아츰부터 몰려들어법정반계까지지넘치는 흥잡을 일우엇다 피고십팔명이출정한다음 주소성명을물은후 이사건의 주범격인 김신호(金信鎬)로부터 심리를 개시하엿다 그는 금괴삼십사관을안동현으로 밀수출하기위하야 안부(安部) 문관원(文關員)등 형사를 매수하고 사법주임으로잇던 리선규(李善奎)에게는 삼백원을 주엇든것을 심문하엿고 형사배경래(白敬來)에게 이천오백원준것 등을 상세히 심문하엿다 오후는 리구진(李九珍) 최재기(崔載祺) 최경원(崔景源)의 심리가잇고 경관등의 심리는십사일부터개시할예정이다

恩平面火藥庫서 火藥을紛失

십일일 오후네시부터 다섯시반까지의사이에 시내 길야정(吉野町) 일정목 임백여십칠번지 종포화약상 죽도용길(竹島用吉)(?)이가 시외고양군은평면(高陽郡恩平面) 조선화약회사 창고로부터 화약을 운반하든도중에 엽총실포탄환 이십발을 일허버렷다 보고를바든조관본정서에서는 시내각서에 수배하야찾고잇다

都市自由勞働者 北朝鮮으로大量移送

三南災民과冷害地災民三千은 滿浦鐵道工事場으로

로동이면에편한 구제적조사와 청부업자(請負業者)와의 협의를 하고저 만포선(滿浦線)철도공사 현장에 출장중이든 총독부의사과축내(竹內)촉탁은 십일밤에 귀임하엿다는데 그의말에의하면 만포선철도공사장에는 현재하로에 이천팔백명이 일을하고잇다 그러나사월부터 구월까지는 전부구천명을요하로에사용하게되는바그지방민과 자연히 이동하야오는 로동자를사용하더라도 결국삼천명은 부족하게되다 그런데총독부에서는 사월부터륙월 경까지에 우선일천오백명마을 수송하고 농번기(農繁期)를지나서 가을에다시 남어지일천오백로동자를 수송할터이라 한다 그리고 만포선공사장의 시설으의로괴판으로는 전로구(工區)맘 공구에 각기철도의원하나씩이 잇서 실비로진료하여주며 숙사의 설비도상당할뿐 아니라 임금도팔십전내지 일원이십전으로 명구일원은 되는데 로동회지를방법도 하로한번식 또는한달에몃차식 지불하여 합리적으로 되어잇서 다른지방로동에비보다는 여러가지 점에서조건이 조흔편이라한다

그럼으로 사회과에서는 일간각도의 사회계주임을모아 수송방법과 작년로동이민의 실패에대한 개선책을강구하야 사월초부터 이민수송을 고식시하게될터이라한다 이와동시에 다시총독부사회과에서는 도시의자유로동자중의 실업자구제책으로 사월이후에 경성을비롯하야 평양(平壤) 군산(群山)기타각지의자유로동자를북조선라진(羅津)청진(淸津)웅기(雄基)등지의 항구화물인부등으로 사용하게 약일천명을 수송할터이라한다 지금까지는 주로농촌실업 농업로동자를 철도판산항만등의 토목로동자로이민을하엿지만 금년부터는 도시의정거장과 가두를방황하는 실업군도 이것을 북조선개항지등에 보내여 로동력의수급(需給)을 조절한다는것으로 이것이 첫시험이니만치 매우주목된다

府議第二日 凡凡하게經過

進明女生徒一同傍聽

소화십일년도경성부일반예산을토의하는경성부회는 지난구일 오후두시부터 경성부청회의실 에서개회되야첫날 일반질문이 잇섯는데그 제이일은 십일일오후 두시이십분부터동회의실에서전일에계속하야 개회되얏다

일반질문의 계속에 드러가중촌(中村)의원의시내수도소화전(水道消火栓)의부족에대한대책의질문에대하야 삼(森)내무과장의총팔적답변이잇고 이답부윤이 일어서 소화십일년부터 하수구의 획긔적대개정을준비하고 오홈의 처분을속히하야명랑한 위생도시를 만들고자시표반충수수료를 밧고 대경성원에 서신을 다하다고포부를 피력하고 책임문제를의것은 자긔는 성심성의를 다하야일하겟다하고 단연히 자긔는조그마실수라도 업을것을 단언한다고하얏다

다음은중촌(藤村)의원으로부터시노급 취료의 증수와가든것은의생정책상 조치안타하야 입반증세를의례주장하고 대체로 예산의편성방침이 틀렷다고 하자 가납(加納) 모야(茅野)등 의원이 한껍에 일어나서「의장!」소리를함께질러 장내는 소란하야 잠시휴회하니때는오후세시십오분

동삼십분에 재개하고 모야의원이철도국 조사에의하면 작년중경성에관광단(觀光團)이 떠러트린 돈이일백 오십만원이라하니 관광사업이얼마나 중요하며 그것이산업개발상 얼마나 영향잇는가를알수잇스니 관광협회를 좀더살리고 산업과(産業課)를 독립식히여 적극적으로할 의사의유무를 물엇고 리(李)사회과장의관광협회는예산상뜻대로 확장치못한다는 답변이 잇섯다

이날은청처에는 진명녀자 고등보통학교(進明女高)금년졸업생륙십륙명의특별방청이잇섯다

旅宿妖婦亂行에誘惑 就職青年의怪逢變

本夫와郞黨이合作하야잡아가두고 電話로本家에請金을威脅

四日間을監禁後 五百圓人質金請求

석읍사는「미청년」이 멀리서울까지취직을하려왓다가취직도하기전에요부려관집에는 너주인의요부는(漢井)한상대여에 취직(?)이 되엿다가 마츰내가동사실이 본부에게발도되여 검결에정신을 못차리고 영등포(永登浦)로 도망간것을 본부측은 장정을모집하야 미국식활동사진 그대로 자동차로추격체포한후 자기집에서 엄중히감금한후 얼마오백원을 가저와야만노아준다고 협박하다가 드듸여본부의부자두명이 불법감금죄로 포승을밧게되엿사실이잇다

충북음성군감곡면왕장리(陰城郡甘谷面旺場里)안래원(安來元)(二二)이란 청년은 취직을하려고지난달신상일 서울로올라와서 시외신당리(新堂里)일백륙십이번지김상일(金尙日)(五?)이 경영하는 려관에투숙하고잇던중 지난달 이십사일새벽 네시경에 려관주인의양자 리복남(李福男)(二三)의처 류옥남(柳玉男)(二三)이가 몰연히 안래원의자는 친방으로들어와서 때는봄이고 사람도청춘남녀라 고만봄꿈을꾸고 말앗는데 그후금월칠일오전아홉시경에 전긔 안래원이가다른곳으로 옮마갈랴고하자 도전긔 류옥남이가 방안으로들어와서 불라는가(?)를 하소연하던차에 서아버지되는 강상일에게 발견되고 말앗다 그순간 옥남이란 요부는 쓰쌀가리 어데로자최를 감추고말엇고 김래원이도 어룽어룽하고영등포(永登浦)친구집으로 도망을갓섯는데 본부측에서는 여것을압고 곳장정세명을 모집하야자동차로 영등포까지추격하야 딸일오전한시경에 전긔안래원을 붓잡아서임대격투후에 신당리로 동행해와서 꼼작못하게 집안에감금하여놋코 안래원의집이 넉넉한것을탐지한불법수은 현금오백원만 가지고오면 무사히 노아주마하고 안래원으로하여금장호원(長湖院)역전에서잡화상을하고잇는그의매부인김홍구(金弘九)에게 전화를걸어 돈을가저오게하엿는데 십일일 김홍구가 상경하여 사태의경과를듯고 시외신당리주재소(新堂里駐在所)에 이를호소하여왓슴으로 소관동대문서에서는 곳전긔강상일과 리복남을 불법감금죄로 검속하여다가 목하엄중취조중이며 감금을당한 김래원은 수십처에부상을당하여 선용중이고 요부 류옥남은 십

旅行期列車增發

때는바야흐로 려행긔절에들어 승객이 이즈음갑자이 만허감으로 철도성에서는동경(東京)하관(下關)사이에 다음과갓흥 매일림시렬차를 이왕복운전키로되엿다는 동지

!서라머을陽春

陽春佳節의旅行期 一石二鳥"産業行脚"

本社主催産業視察團員募集發表와 鬱然한商工界反響

본사가 금번에상대경사를 마지한 예잇지 행하는열다섯가지의 긔렴사업중의하나로산업시찰단원을모집한다함은 어미수차 발표한것과 갓거니와 본사에서는 참가자여러분의 취향에 맛도록 될수잇는한조흔려행지를 택하야 다음려정표(旅程表)와가티 이달 이십칠일밤에 경성을떠나 (東京)횡빈(橫濱)대판(大阪)명고옥(名古屋)신호(神戸)나량(奈良)별부(別府)팔번(八幡)등지의중요산업지대를 모조리 열아호래동안에시찰케되엿다

한번 이성거(盛擧)가 지상에발표되자 실로그반향은매우커서 엄반상공업계에서는 두손을벌리고 환영하는바되여 벌서 신청자의답지를보게되엇는바 륙히 금번은시기가시기이마금 한편으로 실의이중부한 산업방면을시찰하는에신 도한편으로는 양춘이 무르녹은곳시절을 때하여잇슴에따라 유쾌한려행을때지 해각(行脚)도 겸질로따로 될것을 참가단원과함께 다행히하는바이다

장래의 산업조선(産業朝鮮)을 위하야 활약하실분들은 이 절호한 긔회(機會)를 잇지말고 속속히참여해야 오는이십이일까지 참가신청을하시기바라는바이다

三月廿七日	京城	三月廿八日	釜山
三月廿八日	釜山	同	下關
同	下關	三月廿九日	京都
三月三十日	京都	三月三十日	福井
三月卅一日	福井	三月卅一日	金澤
四月一日	金澤	四月二日	上野
四月二日	上野	四月二日	日光
四月二日	日光	四月二日	上野
四月三日	東京	四月四日	東京
四月五日	東京	四月五日	橫濱
四月五日	橫濱	四月五日	名古屋
四月六日	名古屋	四月七日	大阪
四月八日	大阪	四月九日	大阪
四月十日	大阪	四月十日	大阪
四月十一日	神戸	四月十一日	神戸
四月十二日	下關	四月十二日	下關
四月十二日	門司	四月十二日	門司
四月十二日	別府	四月十三日	別府
四月十三日	小倉	四月十三日	小倉
四月十三日	八幡	四月十三日	八幡
四月十三日	門司	四月十三日	門司
四月十三日	門司	四月十三日	下關
四月十三日	下關	四月十四日	釜山
四月十四日	釜山	四月十四日	京城

痘疫·市內를遂侵犯

龍山鐵道病院서治療튼患者 眞正한天然痘로判明

전조선 각처를횡행하든 천연두는드듸여 경성시내까지 침입하야위생당국의 가상을서늘케하는 동시에 전시민들을 공포케 하다──룡산철도병원에 지난사일부터 입원치료중이든 진위군중천면서정리(振威郡仲泉面西井里)역 역수(驛手) 시야일랑(矢野一郞)(二七)은십일일 오전열한시경 그병원 장정(長井)의사의 진찰을바든결과 진정천연두(眞症天然痘)로판명되엿슴으로 그병원에서는 전긔시야를 순화원(順化院)으로 격리식히는일방 대소독을 행하는등 일대소동을일으켯섯다

中國人殺人犯送局

이달일일오후에 시내서소문정(西小門町)에서도박을하다가 싸움끗테동족윽질러죽인중국인왕경동(王景同)모도항(牟敎恒)조옥관(趙玉寬) 모가영(牟家榮) 등네명은 범행수후에서대문경찰서에체포되어그동안취조를받고 잇섯는데 취조가끗나서살인죄로 십이일오전에경성지방법원검사국으로 넘기기로되엇다

共産軍과交戰 討伐隊兩名戰死

【龍井聯絡十一日發】 십일오전일곱시경 연길현대명월구 선양탑자(延吉縣大明月溝宣羊(?)子)에공산군약삼십명이 래습하야 부락민에게 폭행을가하고금품을 략탈하는중이라는급보를 바든명월구 수비대는 즉시××명이 출동하야공산군과약한시간 동안격전한끄테 겨우격퇴식혓는데 이싸움에영산(影山)일등병과고전(高田)이등병의 두명이 전사하엿다

淸道郡에大山火

三個郡境에近二晝夜를延燒 二百餘町步가燒盡

【淸道支局特電】 청도 화악산맥(淸道華嶽山脈)의 밀양(密陽)줄긔로부터 구일오후두시경에 불이나서 때마츰불시부는동남풍에 맹렬한 불꽃은 밀양, 창녕(昌寧) 청도의세군의하루동을 덥프며 연소

自動車交通事故 全事故의六割

運轉手들의過勞에따라이러난 "睡魔"原因이最多數

경긔도경찰부보안과(保安課)의조사에의하면 소화구년도 교통사고 일천구십구건중 자동차사고가 육백십사건으로 반수이상의 수자를 점령하고잇다 이제그원인을 조사하면 긔계의고장과 통행인의부주의도로불편등의사정이업지안흐나 주요한원인은 운전수의 과로(過勞)로써 운전대에서조울다가틀의의사고를 내이는일이 가장만타한다 현재자동차운전수는 경긔도내만 약이천삼백명이고 그급료는최저삼십원으로부터 최고륙십원가량인데 정긔승합(定期乘合)의 멋곳을 제한외에는 대개가주야겸행으로 로동을계속하게되는고로 그와가티 수면부족 흥으과로로써의 실수가 빈번하게되는터임으로 이를 완화식히고저 경긔도경찰부에서 그선후책을 고안중이나문제가 로자편게이니만치 신속히 조호방책을 고안할수업다하야 당국으로서도우려중이라한다

同僚가豹變强盜

【平壤支局電話】 십일일오전열한시경 평양부내선교리(船橋里) 일본곡산(日本穀産)주식회사직공원홍식(元洪植)(二五)은그회사로가든도중 가튼회사에다니는 직공박영밧(朴英燮)외두명에게단도로협박을당하고 가젓든 현금십구원팔십전을 강탈되엿다는 보고를바든평양경찰서에서는 즉시범인을 수색한결과 범인세명을 모다체포하엿는데 그들의말에의하면 그들세명은전긔원홍식의 멋사람의 직공들과 투전을하야 원홍식에게돈을 을때기고 분이나서 서로공모하고 전긔와가티 강탈한것 이라한다

己妻를刺殺

【平壤支局電話】 십일오후세시삼십분경평양부내서성리(西城里)에 사는김찬호(金贊鎬)(?)는 그의 안해김재선(金在仙)(?)을식도로 외인편배를찔러 즉사케한것이 판명되엿는데 이들내외는 일상에서사이가 조치못하든바 이날전긔김재선이가방문을닷다가, 잘못되야문이떠러저 그의남편인김찬호의 얼골에부다치게되엿슴으로 전긔김찬호는 갑작히분개하야 밥적지으로 부엌으로뛰어나가 식도를집어 그의안해를전긔와가티 찔러죽인것이다 별안간 그의안해가절명되자 김찬호는그의죄를 감추기위하야 그들이정사하려다가 안해만죽고 자긔는밋처못죽은 것처럼거짓꾸며 노한는것이 탄로되엿다

群山府營鐵道認可

군산부에서는 일즉부터군산항(群山港)역으로부터 해망정(海望町)까지 연장임항키로사신 되는사이에 동연장의귀철도를부설하야 일반화물의운수업을 경영코저 철도국에인가 신청중이든바 이즈음에드되여인가가되엿다

天氣豫報

暴風警報

仁川觀測所發表
十一日午後八時三十八分
바람이强할것이다南風이强하겟는平北沿岸및內陸은警戒한다
低氣壓의中心은滿洲北部에잇서서七五二耗를 보이고東으로옴겨가는중이다

漢和의辭典 大亂賣

定價 三圓을 特別景品付로 半額提供

단지壹圓五十錢에投賣

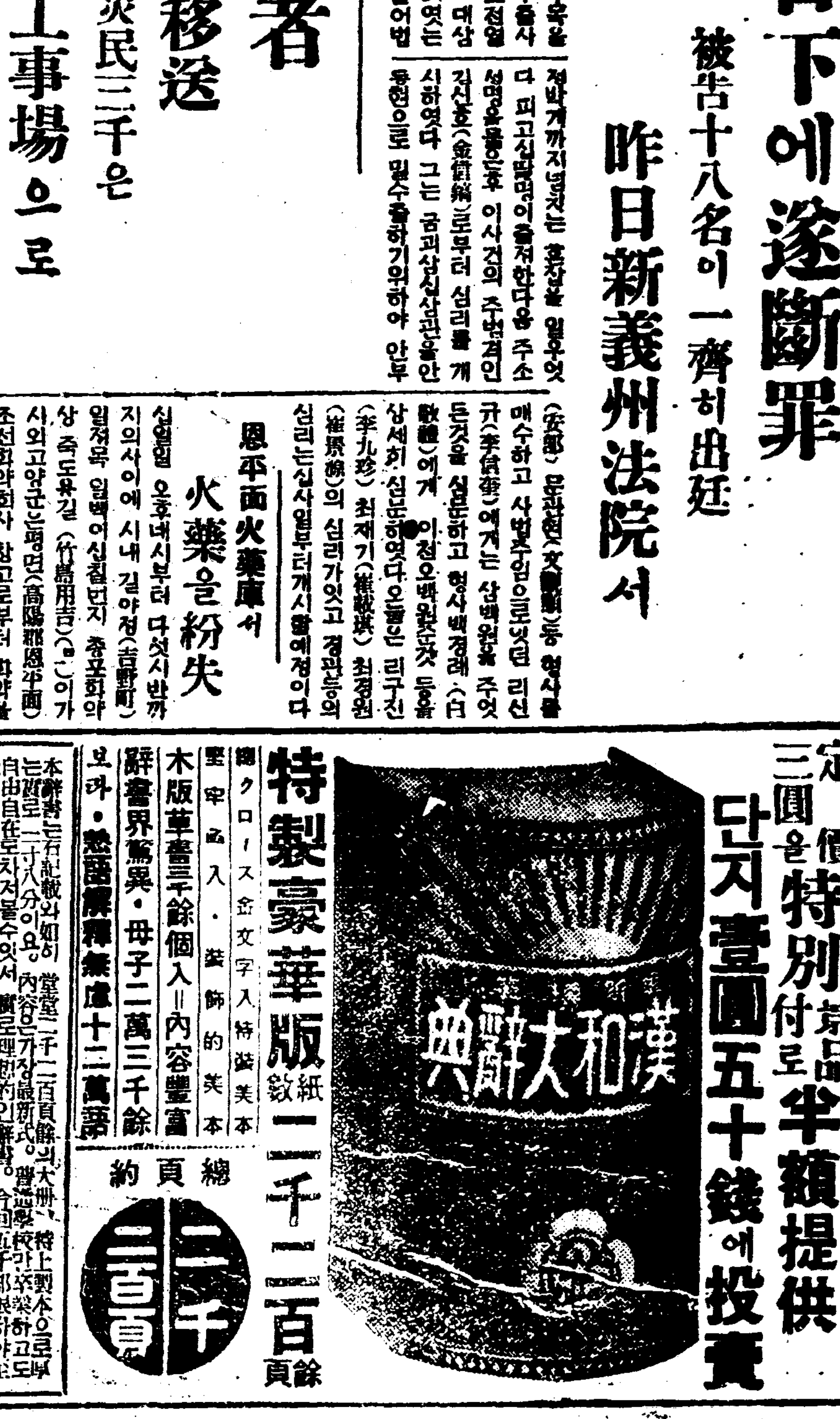

特製豪華版 紙數 一千二百餘頁

總頁約 一千二百頁

總クロース金文字入特裝美本

堅牢函入·裝飾的美本

木版華書三千餘個入=內容豐富

辭書界驚異·冊子二萬三千餘

보라·熟語解釋集庫十二萬語

本辭書는右記와如히 堂堂一千二百頁餘의大冊, 特上製本으로 ……

●申込은至急을要함

無代進呈

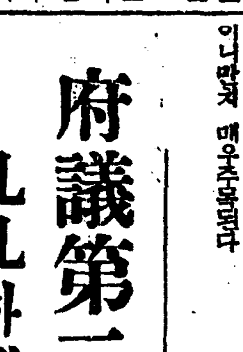

最新流行8型腕卷クロ－ム側 時計形縮寫針指針正確

特別大景品進呈 『朝鮮日報』愛讀者 라 明記 『漢和大辭典』注文者에上記寫眞特別景品一個進呈

申込所 東京市京橋區銀座西三ノ五 振替東京三二八二番 東亞堂發本部

피부病良藥 데-무水

效力本位

從來의皮膚病藥은 化粧水와 大同小異하야 效力이薄하며 使用함에 不便한 끈적거리는 齊藥用도잇고 또소리기만하야 效果가잇는듯하나 疑心스러운것이만엇스니, 旣往의皮膚藥의 不滿足과 缺陷을 補充한것이 皮膚病良藥데-ム水올시다 데-ム水가 左記皮膚諸症에 對하야 適藥인것은 이미 世上의 定評이잇소 冬期는 살이거칠고, 얼어터저서 苦惱하고, 또 옴, 습진 마른옴, 무좀 等의 皮膚病은 冬期라하드라도 섬만코, 척어도 皮膚病에걸인때는 주저말고 곳皮膚病良藥데-ム水로治療하시라

●옴●습진●옴 ●무좀 ●옴 ●태독●부스럼 ●진물흐른데●가려운데●부름●헌데●버짐●癜風●피풍●여드름●종기●동가중●脫肛門●진물흐른데●옷올닌데●어러부른데●살거친데●터진데等皮膚病一切에 使用하고 쓰리지안코 압푸지안코 눈에안띄고 냄새업시用法이簡單하며 速히낫소

데-ム水藥價(廿錢, 卅錢, 五十錢, 一圓)二圓, 送料……內地六錢

全國到處藥店에서 販賣함, 萬一品切일때에는 代金을添付하야 左記發賣元으로 注文하시오, 卽時送呈함

品切藥店에만至急必히 데-ム水라고 指名하시고 사시요

發賣元 東京藥院

三十餘名密航者 乘船타發覺被逮
六日蔚山郡達浦海岸에서
密航뿌로커周旋으로

【蔚山】 지난륙일오후여섯시경남 울산군온산면달포(溫山面達浦)해안에서는 삼십여명의 농민이 배를 타고잇든중 마츰그곳을 통과하든 경관이수상히 생각하고조사한결과 온양면(溫陽面)에잇는박모(朴某)외삼명이공모하고요사히일본내지로 가고저하나 려행증명을 엇지못하야 애쓰고잇는 다수농민을 모집한후 한사람에게십여원식을밧고 조고마한 발동선에그들을 실고 밀항하려든것이 판명되어울산경찰서로 압송하엿다고 한다

槐山公立普校 學級延長實現

【槐山】 충북괴산공립보통학교는 학생수는 금후도로증가되고 교실은중이어서 엄밀지 만과 협력하야운동서는 곤두뭉으로 생각하야 운동중 금번지방유지제씨가 중심으로 학부국에진정서를 제출하고 지난팔일 오후에는 학부형의 임시총회를개최하야 학급연장의 문제가잇는다음 학급증설비로 칠백원을모집하엿스나 아즉백여원이부족되어 일반시민의동정을바란다고한다

로부터관계자회에서 가부를결정케되엿다고한다

平元線通過를 東陽市民熱望
期成會組織活動

【陽德】 평남양덕동양시(陽德東陽市)는 산촌상가(山村商街)로서는보기드문발전을 보이고잇는데 최근에와서는 이마하 일층활기를 띄게되엿다 이러한 실정에 감하야 동양시민(東陽市民)은 만이천인이라든다각면으로 노력하는바 평원선철도공사(平元鐵道工事)가 금년내로완성되리라는데 동철도가 동양을통과하도록 전국운동을 이르키고저지난 어시월일 동양면사무소(東陽面事務所)에 유지이십여인이 회합하야 철도통과기성회(鐵道通過期成會)를 조직하고 철도당국에 진정하리라는데 위원은다음과갓다

[illegible]

豫算不承認으로 平壤工校流産?
其他起債는承認

【平壤】 긔채의 승인마기다 중요현안을 가시고상정중이든고교(高工)산이되고말엇다 가업다하여 부회인이되여 결국류鑛)평양부윤는 구입에귀위하엿는데 긔채관계에 대해서는전긔채(電氣債)이십칠만원 보통강개수비부채(借款)과정중한결과수도채삼십일만원년리(年利)을분할리전긔채백담 오만원, 궁민구제도로공사 십오십만원 년리사분할리는 전부사일만원、도로포장(道路鋪裝)구만분상리로 떠러트리게되엿다 평양원은 전부승인되엿스나 수도확장역전 철도용지 매수문제는철도국공사의 사만원은 삼만삼천원으로과교섭한결과 량해가 대략성립되사감되엿다 그리고평양부에서긔여 신현이둘러이며 공회당부지문대를가지고 계획중이든 공업학교제도확군측과 교섭한결과 오만이(工業學校)의신설비팔만원은전례 천원에서 더감할수업는 상태이므

羅津市內電話 十日通話開始

【羅津】 기대하더라진시내전화는 시년륙일부터 실험을하지는 시험통화를 행하고오든 이십일부터는 정식으로 통화하리라는데 자동식을사용하게되엿다고한다

幼稚園主催 春期音樂盛況

【成川】 성천동면유지원주최와본보지국후원하에 춘긔 음악대회를 개최한다함은 긔보한바어니와 예정긔회인 상월구일하오팔시 정각전부터 우천하는관계로 면주의 어지가업시 처여명에 달하엿는데 비오에처한동면유지원을 위하야 더경성으로부터 출연한 김선(金善)양의독창은 청중에게가상조련

錦山稀有의大火災
二戶七棟全半燒
原因은失火、損害萬餘圓

【錦山】 지난구일오후 두시십분경에 전북금산군금산면아인리(全北錦山郡錦山面衙仁里)거주오성(吳容成)씨집에서 불이나서 때마츰 홍원식씨(洪元植)집까지 연소되엿다 금산경찰서에서는 급보를접하고 소방대와 신대(新岱)간려소방조가 출동하야 소방조에 응원을 청하야 동일 오후 다섯시 사십오분경에 겨우 진화시켯다는데 발화원인은 아궁이에 남엇든 불쯧이 풍풍에날리여 나무간에서 발화되엿다 하며 손해는 이호사동이 전소되고삼동이 반소되엿고 정조(正租)일백십오석 식량 급도십오석등을 소실하야 손해액은 만여원에 달하리라한다

扶安普校一時休校
腦脊髓炎發生으로
死亡兒童은一名뿐

【扶安】 부안공립보통학교에서는 뇌척수막염으로 아동한명이 사망하엿스므로 임시대소동을 이르키는동시에 월、이、삼학년의 녀자반과 오학년남자반은 림시휴교까지 하엿는데 사망아동은 부안군부녕면서외리 강주원(扶安郡扶寧面西外里姜周元)의네재딸강덕효(姜德孝)(七)로 지난이일에 발병하여오다가 일에 사망하엿다고한다

草村公普校 四日부터開校

【扶餘】 부여군초촌공보교(草村公普校)는지난에 월일로 오는사월일부터주양리(珠陽里)가교사(假校舍)(전사립교)에서 개학하리라하야 방금만반준비를하고 생도도 모집중이라는데 이로써 부여군의 일면일교제도가 완전실시케되엿다한다

반갑지안흔首位
寶庫全南의貧民
勿驚! 卅萬餘戶
全朝鮮十三道中에第一位
原因은稻作海苔皆凶作

【光州】 최근당국의 조사에의하면 전라남도내의 생활궁핍에들어 빈궁민의수가 놀랄만큼 만으로 심상도중 최고위에라고한다 그런데 이러케빈궁민의수가 격증한원인은 작년여름의대수재와 작년가을의해태(海苔)흉작에 잇다고하나 부고(富庫)라는 칭호가 부러잇는전남의 빈궁민수자로서는 놀라지안흘수업다고 한다

道立醫院設置

【洪城】 충남홍성군내에 도립병원을설치키위하야 본도지사에게 진정하엿다함은 긔보한바어니와 금번도회의서 도립병원을 설치키로 확정되여 숙망하든여러분은 환희함을마지아니한다고 한다

기잔미를 주엇스며 정치적교화하든 아동의 자미스러운 활동은 장내가 아짐히잇든 환호성과 박수갈채속에 빠아서였시에 폐회하엿는데 이날 수입된금액은 일원여원에달하엿다한다

方峴婦人會主催 夜學會를開催

【方峴】 방현부인회에서는일수부터 부녀들의문맹퇴치에 주력하야 오는바 금번에는 야학을게시하야 가정의 경제적향상과 문화적향상을 도모한다는데 시일은금월십일부터 일개월동안이며 과목과강사는다음과갓다고한다

◇國語—[illegible]
◇算術—[illegible]

六年間男裝繼續
採薪販賣偏母供養

【安東】 륙변동안이란긴세월에 하로도쉬지안코 방변십륙세의아릿다운 소녀의 몸으로 남복을 지여입고남자로 도하지못할신한 일과산에가 나무를베혀사십리 나되는 먼거리의시장에 질머지고가서 팔아서지 성으로 모친과 어린남동생을보양하고잇는 효녀 가잇다 경북안동군내에서도제일산간벽지인월곡면도목동 일천삼십 륙번지 (月谷面道木洞一〇三六番地) 조고마한 움막을 소유하고잇는남분늠(南粉凜)(十六)은 원래어려운 가정에 태여 낫스나 량친슬하에 고히길려오는바불행이도 지금으로도 부터륙년전분늠이가십세시에 그부친이 세상을 떠나자뜻하지못한청천의 벼력을당한 그모친과당년두살된 어린남동생과 세식구는살길을 차저 생전에 겪거보지못한일 놈하

今世의沈清
孝女南粉凜

平壤大和町大火
二棟三戶가全燒로
損額이萬五千圓

【平壤】 구일오후아홉시사십분평양부내대화정(大和町)전촌상양복점(村上洋服店)에서발화하여이양복점을전소하고 린접한근강옥(近江屋)오복점의일부까지 이동삼호를소실한후 동열시삼십분에 겨우 진화햇는데 손해는 일만오천이백 오십원이라한다 발화원인은 가옥수리중으로불에불넘우마하히때이기 때문이라하며 가옥은 조선화재보험에일만오천원이 드러잇섯다한다

紙幣僞造犯被逮

【奉天】 봉천서(奉天署)사법계에서는 최근시내에 북평(北平)방면으로부터 위조지폐(僞造紙幣)다수를 지참입봉한자가 잇다는사실을탐지하고 비밀리에 엄탐중이든바 구일밤 아홉시경 당서 등광정(藤

浪町)부근에서 거동이수상한조선인일명을 리형사(李刑事)가 체포하야 엄중취조한바 그는평남대동군룡산면(平南大同郡龍山面)에원적을두고 일정한 주소가 업는무직 림근원 (林根元)(三五)으로써 오원짜리 위조지폐 수십매를소지 하엿슴으로 계속취조한결과 서탑모처에 다수의 위조지폐를 밀치한것을 자백하엿슴으로 곳출행하야 가택을수사한바 오십전짜리지폐 백여매와 오원짜리지폐수십매를 압수하고 방금위조단의근거에 대하야 엄중히추구중인데 련루자로서는 수명의만주인과조선인이잇는것으로취조의진행과함께 사건은 상당히확대될모양이라한다

烈火가튼母性愛!
달려드는荷物自動車에서
네살된딸子息을救하노라고
마츰내自身을犧牲하여

【金泉】 네살먹은어린딸이화물자동차압페서 위긔일발의 경우를보자 자긔의생명도 밋처돌아보지못하고 뛰여들어딸을구하려다가 무참히도 어머니만이갈려죽은 일이 잇다 지난팔일 오후네시 삼십분경 경북김천군 호서남면점촌리(戶西南面店村里)、동광(東光)회물자동차부 림영학(林永學)씨소유의 바 계상(朴桂祥)(三二)이가운전한경북 일백팔십오호 화물자동차가 김천군금릉면신음동(金陵面新音洞)압길을 통과할지음에 동면상락동(三樂洞)백판순(白判俊)의처 리을악(李乙岳)(二七)이가네살먹은딸남순(南順)을 다리고 전긔신음동백순동(白順同)이라는 목촌의집에 왓든바 맛츰남순이가 길거리에서놀고잇슬때에 전긔화물자동차가 다처와 위긔일발의 상태를보고 남순이를 구하려고뛰여들어 남순이는 구하고 무참히 갈려죽은것이라는데 당지경찰서에서는 즉시현장을 림검하는동시에 운전수를 검거취조중이며 시체는 도립김천의원에 운반하야 해부에붓치기로 하엿다 한다

彥陽에大山火

【彥陽】 경남언양에서는 발서십여일전부터 산불산(神佛山)간월산(肝月山) 리천산(梨川山)의 각 태산에 산화가 일어나 수삼일식을두고맹렬히 붓다가 동민의활동으로진화 석혓는데지난 구일에도 다시신불산(神佛山)운문산(雲門山)룡암산(龍岩山)에 불이나서화광이충천하고 형세가자못 위험을 고하고잇는바 아직도 연소중이라하야동민은 크게우려중 라이한다

學級增設費로 金四百圓寄附

【成川】 성천군령천면공립보통학교학부형가에 대한 교사수선비와 설비비로인하야 본교에서는 그간 만흔고려중에잇든바이소식을들은 차파독지가 련명수(連明洙)씨는 자발적으로 일금사백원을 긔부하엿다는데 이에 당교관계자들은물론 지방인사들의칭찬이 자자하다 고한다

商業失敗悲觀 青年飮毒自殺

【奉天】 지난륙일밤여덟시경당지 십간방 삼광려관에 투숙중이든전남순천군(全南順天郡)에원적을둔 최동찬(崔東讚)(二七)은 자살을 목적하고 다량의칼모친을 마시고고민하는것을 려관사람이 발견하고 곳병원에 운반하야 응급수당을가하엿스나 드듸여 절명하엿다는데 사실을 탐문한바이에의하면 전긔최동찬는 도망어후 봉마활빈에서 상업을경영하고잇든바 불행히 실패하고 오일래봉하야 려관에투숙중 사업실패를 비관하고그와가티 자살한것이라한다

鏡城郡下에 天然痘發生

【鏡城】 요사이귀성군관내에는마진(痲疹)이 창궐하여 어린아히들에게 만흔공포를주고잇서 매우불안하든중 동산면덕화동(東山面德化洞)한태린(韓泰麟)씨의 둘재자부 김병(金丙)(二〇)은 수일전부터 천연두에걸려 병상이 자못위중하다는데 귀성서에서는 방금소독교통차단등 가진예방에 분려중이라 한다

愛子일허버리고 밤봇짐싼人妻

【北鎭】 운산군북진면교동(橋洞)에거주하는 리시중(李時仲)의처

伊川郡龍浦面 饑饉救濟立策

【伊川】 강원도 이천군 룡포면장 김성진(龍浦面長金聲振)씨는면내 식량결핍된 이백칠호 일천사십명과 춘긔를당하야 삼백삼십호의종 곡대문제로 각방면으로 활동중이든바 한결과 금번이천군에서 구제비팔십사원과 조곡비로 일천삼백삼십원을 어더서 긔아선상에서헤매는일반 궁상한면민을 위하야불일내로 면직원을 총동시켜구제비와

明川署檢擧事件 青年九名又復被檢
八日上加、下加面에서

【明川】 화대(花臺)격문사건으로 모종의 지하공작체의단서를 어덧슴인지 명천경찰서에서는 명천을 중심으로 농촌청소년남녀 일백수십명을 검거하엿다함은 이미보도한 바어니와 또다시 지난팔일에화대 주재소의 하산(下山)경부보는 다수소원을대동하고 상가(上加)하가(下加)등지에 출동하야 청소년구명을검거하고 그중륙명은 구일아츰 명천서로압송하엿다는데 검거는아즉도계속될모양가다고한다

게되야 금번룡포공보교 설치문제에 대하야도 련서이분동리로결정케되야 만흔불평을 품게되엿스나 관계당국의진보로 문제는 일단락짓게되바 특히금번 룡포에잇는 룡흥(龍興)상두(上頭)산지(山旨)서거(成巨)리민들은 룡흥리에 룡포 공보교부설간이 학교를설치코자 요로당국에 진정서를 제출하야 초지를달성키로 하엿다는데 사실상지리관계로 군내십일면중 교통이제일 불편한곳임으로 위반적으로 룡부간이학교를 시급히인가되기를바란다고한다

伊川郡龍浦面 簡易設校運動

【伊川】 강원도 이천군룡포면(龍浦面)은면내팔개리중 래산과준령으로 령동령서로 자연적통리되보

金昌柱氏美擧

【雲山】 김창주씨는 운산군운산면 동양동출생의대지주로서 자선가로 성품이관후하야 모든사람의 칭예가끈치지안이하던중 작년과가티 칭유의

全南今十年度豫算 百二十萬圓激減

【光州】 제사회전라남도도회는구일부터 도회의실에서 개회되엿는데 동회의에 상정될소화십년도전라남도 예산안은 세입세출가각사백륙십이만구천원으로 전년도 예산액오백팔십삼만이천오백원에비하야 일백이십일만칠천오백원의 격감이란데 그원인을들으면 다음과갓다고한다

一、第一次窮民救濟事業의終了
二、第二次窮民救濟事業第三次窮民救濟事業及砂防事業의完了
三、窮民期防災事業及模範林事業의中止
四、農事試驗場及種苗場新築의完了
五、農業製中吾及勸農共濟組合의減額

업비의 감소로 이를전년도에산의로부터 완전히전긔의 금액을공제한데비하면 금년도 경상부예산은 도로혀 삼십오만칠천원의 증가이라고한다

書信郵便囊流失
江、熙郵送自働車에서

【熙川】 평북희천 우편국에서는 동신을 너흔소포주머니를 륙일희천 고 황접하여 사악에어렵등인데 그원인을 탐문하면 희천강계간 (熙川江界間)우편물을 전임하여싯는 평안상회 자동차가 지난구일에 강계우편국에서 우편물을 인수하여 싯고 희천으로 진행하든도중에 서신속 너흔소포주머니 일개를 락실(落失)하엿다는바 그소포 주머니를 어더보는사람은 현금삼십원을 현상한다고한다

十六미리通信

記者團發會式

【慶尙】 경남언양에는아직긔자단의조직을 보지못하여 유감이든중 십이일봄 보면양분국의 밟긔로서 언양긔자 단발회식을 본보분국사무소 에서 행하게되엿는데 참가단체는 중앙 동아、부산、조선、민보의 다섯지국이라한다

婦人聯合會組織

【奉天】 온화하가는봉천의 풍천에는 긔독교부인과상인의 일대모듬이 생기게되엿나 통천부인회안회회회 (주최로 오는사십일부터 일주일간당지시립화회당(西塔敎會)에서 남만연선교회부인 도사경회(査經會)를 계획하엿다는데 사경회의강사는 경성선교라는데

사부인중앙부인(寡婦人)과로부인 (鰥夫人)을조명하기로되엿다하며 이박계윤정회(尹貞賢)전도사와김 순영(金順永)전도사동이라한다

參禮에午砲設置

【參禮】 전북삼례는지방소도시로서 일천 이삼백호의 인구천여명이집중 하야사나 모든문면적 시설이구비 치못하야 동촌의 협력동방지못한 노김이잇든바시내에이승옥(李承玉) 씨가 오포한대 (午砲一臺)를 긔부하야지난십일부터는일반시민이 시간을알게되엿다고한다

電話申請激增

【沙里院】 사리원은근년에잇서서 급속도로 발전하는 현상인바 사리원우편국 에서 십년도계등의 지급전화신입

을 지난이월이십오일부터 금월십일까지 제출한신입이 사십오건에 달하야 실로놀낼만한 증가라할수 잇는데 동국에서소화삼년도보다 구변까지 칠년간에 한게이십삼개의 전화개통중가가 되엿슴에 비교하야사리원의 작금의약진상을 살필수잇다고한다

楡津海貿引下

【安州】 선산군해평지방은 원래 곡물생산이 만흔곳으로 그판로는 대부분이귀미로 수출이되는데 그중간에락동강이잇서서 계룡(桂龍)어란 나로룰건너야 귀개에 도착케되는바이 도선장(渡船場)은 해평면소유로작년삼월에 일개년간입찰을 시켜개인이 경영하게되엿는데 임금이과중하야 일반생산자측의 피해는 물론 따라서 곡물무역상들에게도 전례에비하야 한대현피해가 잇슴으로 그과한이 편과동을따라 귀미

에잇는 무역상과 해평지방에잇는 생산자들이 지난륙일 해평면사무소에회합하야 동면장고한식(高漢植)씨와타협한결과 금년부터해임 금을인하하기로되엿다한다

板橋郵所開業

【梁山】 충남서천군판교는경남선(京南線)연변에서 가장교통통신상 불편을 늣기어오든중 당지 윤재헌(尹在憲)씨가 이를유감으로생각하고우편소설치 진정서까지한결과 지난 이월말일에 인허가잇서서 지난삼월륙일오전십이시부터 개소식을 거행하엿다한다

交通事故二件

【馬山】 부리오는 봄바람에거리는 인파만경으로 교통사고속속——구일 오후다섯시경 부외회성리(檜城里) 압도로에서 함안군 칠원(漆原)김수련(金守連)의 소유우차가 동리진

상근(陳相根)의상납 (상회)를 치어현장에서 즉사케하엿는데 우차부아칠수(安七守)는 마산경찰서에 구금되여 엄중취조를 밧는중이라하며 십일오후두시경 도정(都町)도로에서 백번(百番)택시자동차경남 제륙이이호운전수 김진근(金鎭根)이가 운행도중 창원읍내 도영문(都永文)(一一)을 치여주상을당한것을 도립의원에 입원시켜 치료중이라한다

行旅死亡者

【馬山】 진난팔일오전십시경에 마산부만정(萬町)김형수(金炯洙)씨집 앞길에 는 딸십이갈가운 로걸인이죽어잇다는 소식을접한 원정(元町)파출소에서는 한공의(韓公醫)를 대동하고 현장에가서 시체를검시하고 마산부에 넘겨월령동 공동묘에 매장하기로되엿다한다

애를 무리고 전긔신음동백순

晋州

싱거ー裁縫講習會

◇時 日 三月十七日부터一週間
◇場 所 晋州第一夜學會內
◇主 催 싱거ー裁縫會社晋州分店
◇後 援 朝鮮日報社晋州支局

鐵山

오케ー歌手實演의밤

◇時 日 三月十六日
◇場 所 鐵山公會堂
◇主 催 鐵山永信商店樂器部
◇後 援 鐵山靑年會、朝鮮、東亞兩支局

清州

清南學校三十週年祝賀音樂會

◇時 日 三月十九日夕
◇場 所 清州櫻座
◇主 催 清南學校同窓會
◇後 援 清州長老教會、朝鮮日報清州支局

水原

全朝鮮少年野球大會水原

◇時 日 三月三十、三十一日兩日間
◇場 所 水原華城學院運動場
◇主 催 水原第一商會運動部
◇後 援 水原體育同好會、三新聞支局

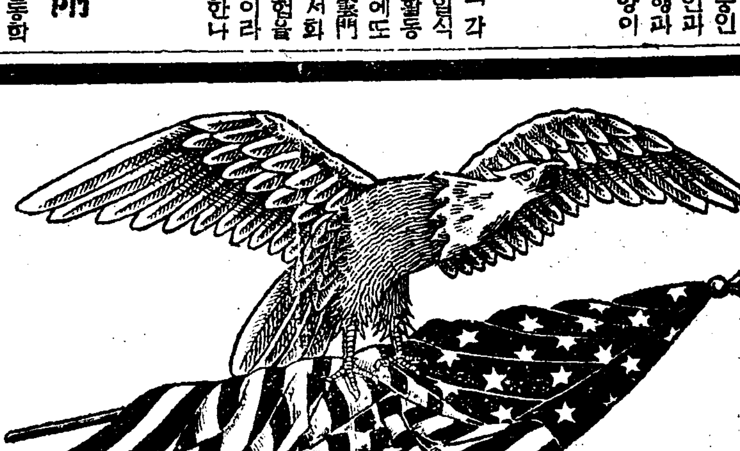

어을빈 魚乙彬
만병수정 萬病水錠

本病 담통 痰痛 疝瘡 감창 咳喘 해천 骨痛 골통
遺病 유병 瘰癧 나력 積病 적병 皮風 피풍 腫氣 종기
滯症 체증 久嗽 구수 癎疾 고질 腎熱 신열 吐痰 토담
浮腫 부종 梅毒 매독 脚氣 각기 喘慢症 천만증 速珠
瘡 연주창 神經痛 신경통 筋肉痛 근육통 遺毒瘡 유독창
半身不隨 반신불수 腰痛症 요통증 骨節痛 골절통 數
溺症 삭요증 楊梅瘡 양매창 動脈硬化症 동맥경화증 其
他內外慢性病

一瓶 金一圓九十錢

魚乙彬萬病水錠은 萬病의 最高治病劑

魚乙彬萬病水錠의三大原則
一、水劑와同一한原料
二、水劑와同一한配劑
三、水劑와同一한分量

七大特長
服用簡便 携帶便利 藥效不變 破損無慮 溶水溶解 永久保管 送料輕減

금게랍 金鷄納

感冒 감기 毒感氣 독감기 腸疾 장질 鼈腹症 별복증
瘧疾 학질 寒熱症 한열증 身熱 몸살 虛弱症 허약증

一瓶 金二圓四十錢

어을빈 魚乙彬
보재약정 補材藥錠

慢性胃腸病 만성위장병 神經衰弱 신경쇠약 重病回復 중병회복 動脈硬化 동맥경화
精力減退 정력감퇴 食慾不進 식욕부진 體質虛弱 체질허약 心臟諸症 심장제증

一瓶 金二圓

廣告冊子無代進呈
광고책을 청구하시면 그저 부처드립니다 광고책을 보시고 몸을위하야 의심하실것 업시 복용하시고 병근을제거하시요

僞造藥特別注意
어을빈의 약과 그일홈을 모방하야 만드러 파는자들이 잇사오니 광고와상표와약병의 어을빈(魚乙彬)이란 일홈글자를 주의하시요 지금부터 물약은 절대로 제조하지안슴니다 그런고로 물약은 어을빈약이 아니올시다 (錠劑)라야 어을빈의약이올시다

朝鮮 釜山
魚乙彬製藥株式會社
電話(長)一九三〇・振替釜山五〇〇

어을빈 魚乙彬

產業短評

土地所有移行

⑥日本內地資本進出

營農者經濟狀態

朝鮮內日本內地人營農者의 經濟狀態에對하야서는 一般으로이를調査한것이업슴으로 東拓에서 그移民에對하야 調査한것을드러 一般日本內地人營農者의 經濟狀態를窺視하기로한다. 同調査에依하면 配當地代年賦償還中의營農者에잇서서는 第一種移民의經濟狀態가良好한上位의者는 收入二千二百十九圓支出一千七百八十七圓으로 四百三十二圓의剩餘가잇고 經濟狀態가中位쯤되는者는收入一千二百七十五圓支出一千一百四十七圓으로一百二十八圓의 剩餘가잇스나經濟狀態가不良한下位의者는 收入一千七十五圓 支出一千一百十二圓으로 三十七圓의收入不足이며第二種移民의上位는 收入四千九十八圓 支出三千二百三十二圓으로實로 八百六十六圓의剩餘가잇고 中位는收入一千八百八十八圓支出一千六百九十圓으로이또한一百九十八圓의 剩餘가잇스나下位는收入一千二百九十五圓支出一千四百四十二圓으로 第一種移民과다름업시 一百四十七圓의收入不足을보고잇다 그리고配當地代의年賦償還을 마친營農者에잇서서는 第一種移民은收入二千九百五十圓 支出二千二百五十七圓으로 六百九十三圓의剩餘가잇고 第二種移民도勿論收入五千三百九十五圓 支出四千三百二十五圓으로 一千七十圓의不少한剩餘를보고잇서 年賦金償還을마친後는 그經濟狀態가相當餘裕잇게되어잇슴을알수잇다 그런데年賦金을償還中인 下位의第一種移民의支出에는 二百六十三圓의 年賦償還金이 包含되어잇고 下位의第二種移民의 支出에는 三百六十九圓의 年賦償還金이 包含되어잇서 이를 그收入不足額에對照하야볼때 年賦金完濟의 時는 그들도오히려 剩餘를가지게될것이며 그償還成績은 當該年度分의調定에對하야 九割以上의好成績이라한다

▲東拓移民收支計算表

이제 그收支狀態를 表示하면

	收入	支出	過不足
◇第一種			
▲未償還			
上(七人平均)	二,二一九	一,七八七	四三二
中(十八人平均)	一,二七五	一,一四七	一二八
下(五人平均)	一,〇七五	一,一一二	△三七
▲償還濟			
(九人平均)	二,九五〇	二,二五七	六九三
◇第二種			
▲未償還			
上(七人平均)	四,〇九八	三,二三二	八六六
中(十八人平均)	一,八八八	一,六九〇	一九八
下(七人平均)	一,二九五	一,四四二	△一四七
▲償還濟			
(七人平均)	五,三九五	四,三二五	一,〇七〇

▲備考 本調査는 昭和七年의事實에對하야 道別種別로 區別하고다시經濟狀態에依하야 이를上中下로分하고 移民三千九百六戶中一,七〇〇戶에따라 代表的인것六十二戶를 選拔調査한것이다

이리하야 그收支는 上中下에따라相異한바잇스나 大體로그經濟狀態가良好하다고 볼수잇스며그移民中에는 會社配當地以外의土地를 買收한者도만허 그數一千八百九十七戶, 七千九百八十六町步에達하야 總戶數의約八割에該當하며그移民의子弟에對한 敎育狀況을보면 中等學校在學又는 卒業者는 九百七人 專門學校以上在學又는 卒業者는 九十人으로 計九百九十七人에 達하야大體四戶에 一人의 比例로 日本內地 在住當時에比하야 同程度以上의 生活을하고잇다고한다 =(끗)= (又青)

產業

田作開墾獎勵

爲先南朝鮮에注力

開墾費補助, 開墾後無償拂下 可能地百二十萬町步

水利組合의 大規模의救濟整理를 斷行한 總督府는이를機會로從來의水田偏重政策에서 多角的農業經營으로의 轉向을計劃하고十一年度부터 全朝鮮的의田作開墾獎勵를하게되엇다 總督府가着眼하고잇는것은山地傾斜地, 河邊荒蕪地로開墾可能地는調査한結果百二十萬町步에達한다開墾獎勵方法으로서는開墾費의三割乃至四割을國庫로부터補助하고 開墾한다음에는 無償拂下를行할方針으로開墾費는 整理, 排水路均等의諸經費一町步當 百五十圓가량으로보이는바 總督府는于先田地의不足을感하는 南朝鮮地方에主力을傾注하야 第一期事業計畫을進行하려고準備中이다

朝鮮產業組合 總數六十五

그中三組合의業績

朝鮮의 產業組合은總數六十五에 達하는바 比較的成績이조치못하야 赤字를내고잇는組合도 相當히잇는데 그中南朝鮮方面은經濟的으로 最近特히發達하고 또農村經濟의 產組의機構가必要한段階에드러가 地方農民의覺醒과相俟하야 產組의成績은顯著히向上하야 總督府商工課調査에依하면左의三組合은 特히優秀하다

▲釜山第一組合
七年度利益 五,七〇〇圓
八年度利益 六,三〇〇
九年度利益(推定) 一〇,〇〇〇

▲東萊產組
八年度利益 三,一〇〇
九年度利益(推定) 四,六〇〇

▲河東產組
九年度利益(推定) 四,二〇〇

그리고 產組의發達을促進함에는 農村民이 如何히中間商人으로부터搾取되고잇는가를 認識식힘이必要가잇다하야 그先決問題로中堅人物의養成이 必要함으로總督府商工課에서는 新年度부터이方面에積極的으로 注力하려고準備하고잇다

平壤公設市場

二月中賣上高二十二萬餘圓

【平壤】平壤府營公設市場은設備의改善과 入口의增加로 利用者가漸次增加하고잇는 狀態이어서 二月中六處市場의 販賣人員은六十九萬一千四百八十七名, 賣上高는二十二萬一千九百七十圓에達햇다 各市場別入場人員及 賣上高는다음과갓다

市場名	販賣高	販賣人員
司倉市場	六五,五四〇圓	三三二,七七九人
新陽里	九九,四〇六	二六六,〇七七
船橋里	八,五四〇	八,二三〇
柳町	一八,八五四	一〇五,二九五
幸町	八,三六一	二六,四〇〇
譯町	三,三三九	三三,七〇八

產業智識

肥料統制와農民

③……朝鮮의肥料問題

우에서 말한바와가티 硫安은 朝鮮金肥使用額의 五割以上을占하는 重要肥料의하나이며 今日의肥料業統制法의 主要한對象이된것도事實이다. 硫安以外에過燐酸石灰, 石灰窒素等의 工業肥料도 統制項目中의 一對象으로編入되어잇스나 農民과直接利害關係가큰것은 亦是硫安問題라할것이다 그러데 今般肥料業統制法案의 議會提出을압두고 商工省이 所謂參考資料로 發表한 昭和八年度 各肥料會社의硫安生產費를보면

◆硫安一瓩當生產費(單位圓)
甲社 九七·二六(六八圓六九錢)
乙社 九三·三三(七二圓七〇錢)
丙社 八七·八七(六四圓九九錢)
丁社 八五·一八(六一圓七五錢)
戊社 七六·二四(六五圓五三錢)
註意=括弧內는 金利, 減償部分을控除한것

으로 이數字는 商工省이各肥料會社가提出한 生產費를그대로採用한것이라함으로 그의正不當은 아직알수업스나 이것을發表한 商工省의意圖나 肥料製造業者들의意思는 充分히窺知할수가잇다 以上五社中에서 甲乙二社의生產費를보면 今年二月以前의配給組合의建價 八十九圓二十五錢(一俵에對하야 三圓五十錢)에 比하면 八圓一錢乃至 四圓八錢의 不足이生하게되며 다시 이것을 製造會社의 都賣割引率五分乃至二分에 該當한部分을控除한다면 十圓乃至七圓이라는莫大한缺損을보게된다 그러나現在의主要硫安會社로서 缺損을보기는姑捨하고 無配當의 會社조차업는것이 事實이다 昨年度硫安會社의 配當率을보아도 적다고하는會社가 八分을配當하는現狀이니 前揭의生產費가 不當하다는것은 누구나肯定하지안흘수업는事實이다 그럼에도不拘하고 各硫安會社는 웨 商工省을通하야 그러한터업는 生產費를 發表하엿는가 우리는 그의形勢를注目하지안흘수업다 그것은다시두말할것도업시 不遠에實施될肥料業統制法의 有力한基調를삼으려는 그들의意圖임에 틀림이업다 그리고 最高의 甲社와最低의 戊社와의 生產費의 差異二十一圓二錢에 對하야 金利及 減償部分을 控除한額의 差異는十圓九十五錢으로 이것은그대로可하다고假定하야도 甲社의金利及減償控除한 額이十七圓五十七錢이라함은 너무나억설하게肥料消費者들을업누르려는 故意的計算이라 아니할수업다

그러면 다음은 肥料業統制法의 農家에미칠 影響을一考하기로하자

이法案은昨年初夏부터 農林省과商工省이 立案에着手하야 所謂消費者인農民을考慮하는農林省과他方 生產者인肥料會社를考慮하는商工省과의 許多한紛爭을거처서立案을보아 現在議會에提出된것인데 그것이通過되면 朝鮮도 이에準하야 卽時制令으로發布되리라는바 이제그法案의重要한內容을檢討하면(肥料業 統制法의內容은 本紙에이미揭載되엿슴으로略함) 一, 肥料價格 決定에對한 問題에잇서서 同法案은肥料製造業組合에 自主的販賣價格의決定을許與하되 이것은主務大臣의認可를要하며 決定한 價格이不當한境遇에는 主務大臣이修正을命할수잇는데 組合이修正을하지안는때는 主務大臣이組合을代하야公定을한다는것이다 이것은九日衆議院本議會에서 政友會河野一郞氏가……同案은 一部工業家의擁護에끄치며農民에게는 何等의利益이 업다고 생각한다』이質問을發한것과가치 同法案에 잇서第一骸重히 하여야 할價格公定을 組合의自主的決定에 맛긴다는것은 模糊한말일뿐만안이라 肥料價格의引上을 放任할과 다름이업슬것이다 設令主務大臣이最後의 不當을修正할수잇다고하드라도 그效果가果然엇더할런지疑問이다 이것은 過般商工省이發表한 硫安生產費를보아도 大槪豫測할수잇는일이어서 商工省이그것을發表할때까지는 어느程度에서 是認하엿기때문이다

二, 肥料製造組合에 對한問題 『肥料製造業者는 肥料製造業者의 發達及肥料의圓滑한供給及公正한價格의維持를 圖하기爲하야 主務大臣의 認可를受하야 肥料의種類別로 組合을設立할수잇는 것』은此項은 主로生產統制를主眼으로한것인데 製造業者의自由競爭을阻止하는 一助는 될지언정 日本內의 年十二萬噸의供給不足이되는 이時機에잇서서 農民에게有利할條件은되지못할것이다

三, 取引者에對한統制『取引業者가 無理로買占하고 이때문에肥料의圓滑한供給을阻止하고 又는 公定한價格을 維持할수업는時는 取引業者에對하야 主務大臣이 必要한命令을 發할수잇는것』이것은强力的으로하면 中間商人의 搾取를除去할수잇는것으로 農民에게 多少有利할것이나 압서말한것과가티 嚴定하여야될價格統制가模糊하게된點으로보아서同法案은 一部製造業者를擁護하는以外에 큰成果가업슬것이다 =(끗)= 【張宗俊】

九年產繭生產費

最高一圓四十錢·最低一圓二十錢

昨九年度의 日本內地繭生產費는春繭最高四圓四十九錢(京都)最低一圓九十七錢(沖繩)秋繭最高四圓十六錢(佐賀) 最低一圓九十八錢(沖繩)인데 朝鮮에잇서서는最高一圓四十錢 最低一圓二十錢가량이다 販賣協定價格은 朝鮮은日本內地보다 平均三割程度와다春繭二圓二錢 夏秋繭二圓八十錢을示하야純益은 春繭五十五錢 夏秋繭一圓十八錢이다

泗川郡叺生產

四個月間十五萬枚

【泗川】慶南泗川에서 窮農民의唯一한 副業生產인가마니(叺)產出高를 調査하면 實로놀낼만한數字를 내엇다泗川, 正東, 柤洞泗南, 龍見, 五個面에서 昨年十一月로今年二月末까지四個月間產出高가 穀用叺 九萬三千三百八十枚, 肥料用叺 五萬五千百三十三枚, 合計十四萬八千五百十三枚인데이것을現在時價인穀用叺一枚十二錢, 肥料用叺一枚十一錢으로計算하면一萬七千二百七十圓二十三錢이란巨額에 達한다고한다

滿洲國關稅의 低減은困難

堂本新商工課長 談

新任堂本商工課長은 十日着任十一日初登廳하엿는데 舊任地滿洲國과의 經濟關係에對하야 다음과가티말하엿다

『여러가지點에잇서서 朝鮮과滿洲는經濟的으로 密接한關係에잇슴으로 朝鮮으로서 滿洲國에要望하는 點은關稅의低下이다 그러나滿洲國으로서는 財政收入의大部分은 關稅收入에依存되여잇슴으로 急速히關稅의低下를바라기는 어려울것이다 그럼으로當分間은 同國의經濟實力充實及財政的基礎確立을기달여서 漸進的으로서 여나갈수박게업다 그리하야兩國은 더욱經濟關係를 密接히하여갈必要가잇다』

泗川金組麥肥 四千餘俵購入

【泗川】慶南泗川金融組合에서는一般組合員들의 便宜利益을圖謀키爲하야 每年麥肥共同購入을斡旋하든바 今春에도例年과가티安母尼亞 加燐酸等肥料를 四千五百俵 (價額一萬六千三百六圓四十錢也)를 購入하여 低廉한價格으로斡旋配付하엿다한다

今年七、八月頃 土改會社遂解散

그間整理도大槪完了

昨年五月 產米增殖計劃이 中止되는同時에 解散하기로 決定되어든 土地改良會社는 其後數個月間의 整理를 거처서 最近에 大槪 整理의 完了를 보게되야 今年七, 八月頃에는 完全히 解散되리라는데 總督府에서는 이에對하야 七萬圓의補償金을주기로 內定되엇다하며 今後土地改良課의 事業은同會社의 解散으로 말미아마繁忙하여질것으로課內의多少擴充을圖할計劃이라한다

純日本產自動車

近頃海外로進出

日本은世界有數의 自動車輸入國으로 이事實은 今日에도 變함이업스나 近頃逆으로 日本으로부터 海外로自動車가 輸出되고잇다 昨秋滿洲國中國을비롯하야 暹羅, 海峽殖民地, 蘭領, 印度, 波斯, 東洋各地와 歐洲의西班牙, 濠太利及米大陸加奈陀等으로 進出하고잇는바이는小型自動車로 日本에서도 道路及그他의關係로歡迎되고잇다고한다 그런데이車는純日本產으로『ダットサン』이라하며 橫濱子安海岸에잇는日產自動車株式會社에서 製造하고잇는

質疑

(質疑는實名을말고 一回一問으로 簡單明瞭하게)

問 小生이 帽子製造를하옵는데 帽子에使用할綿絲(一尺가량의)를購入하는 製紙會社의住所를下敎하여주시오 (全南羅州朱生)

答 綿絲를 一尺으로만드러서 販賣하는데는업습니다 京城府諸松商事一紙物株式會社가큰데 特別히注文하십시 조흘줄생각하옵니다

◇

問 小生이 小資本으로陶器店을開始하려하옵는데 該商品의큰都賣店과仕入方法을明示하야下敎하여주시기를바랍니다(市內一讀者)

答 京城府太平通二丁目三浦商店이조흘듯하오며 仕入方法은同店에直接問議하십시오

◇

問 京城市內에잇는 鮮魚委託販賣店을가르켜주십시오 (咸鏡線文坪驛前愛讀者)

答 京城府義州通內京城水產株式會社가조흘듯하옵니다

◇

問 京城紡績會社와 朝鮮製絲會社의 住所를明示하여주시오 (市內一讀者)

答 京城紡績會社라는 會社는 모르겟습니다, 朝鮮製絲株式會社는 京城府崇仁洞一八一番地에잇습니다

暴風前夜 (108)

咸大勳 作
金熊超 畫

리가 빈지 오래엿다는데요

이상한편지 (9)

『병환이 좀어떠서요?』

명실문을 열고 드러온 사나희는 성희침대 엽흐로갓가히와서 빙그레 웃스며 성희얼골을치어다본다

『네! 퍽나허요……』

성희가 힘업시 대답하자 엽헤안저잇든 혜숙이와 오사감은 그모양이 우수어 견딜수가업다는듯이 얼굴을 돌리고 허리를 굽혀가며 입을픽다문채 웃고잇다 성희도 웃음이막혀져나오는것을 겨우참고서

『안즈시죠!』

하고 그사나희에게 동근의자를 권한다

『네……』

그사나희는 또잉웃발이고 빙그레우스면서 침대엽 장우헤 노힌 화병을 꺼내든다. 그리고는 자긔가 지금막사가지고온 꼿다발을 손수풀어가지고 꼿가지를 가추어 끼즈면서 휘끈휘끈성희편을두어번바라본다 그리고는 그꼿을 잘손질해노흔것이 무한히 유쾌하다는듯이 끄자노흔꼿과성희의 얼골을번가라보며 또승겁게 입을 버리고 빙그레웃는다.

『저이가 미국 철학사지?』

혜숙이가 오사감의 엽꾸리를꾹꾹 지르며 소리도 내지 못하고 웃음을웃는다 오사감도 숨도크게 쉬지못하고 입속에서웃음을참고잇다

『학교로는 언제 떠나가세요?』

성희는 아-모말도 하지못하고서고잇는 치수의모양이 한편가엽시도생각이 되여 이러케 말하엿다

『곳 가겟습니다. ……좀 사정이 잇서서……』

『속히 가서야 하잔어요? 자』

『네 오월초에 가겟서요……』

『그러면 너무 늣지 안허요?』

『괜찬습니다……』

그는또 빙그래웃는다 이때 혜숙이가 우슴을겨우 참은표정으로성희편을 바라보며

『성희 우리도 올께』

하고 엽헤노앗든 핸드백을 집어든다 오사감도 따라 이러섯다.

『웨간다고 그래!』

성희는 혜숙이 손목을붓잡엇다

『저녁때도되고 또 온지가 오래스니깐 가야겟서!』

하고 이러선채로 문편으로 향해 걸어나아간다

『그럼또와……』

성희는 더붓잡을수도 업다는듯이 그들의 뒤ㅅ모양을 멀거니 바라보고 잇섯다

『저도 가야겟습니다……』

치수도이러서라한다

『좀더 안즈시죠』

성희는 인사ㅅ말로 이러케말햇다

『그럼 조곰만 더안저 잇슬가요 아ㅡ모도 안게시니깐!』

하고 이러서라든 궁둥이를 다시 의자에 부처버린다 한참동안 방안은 침묵속에잠겻다

『김선생……』

따이 꺼질듯 긴한숨을 쉬고나서 치수는 성희를 불럿다

『네?』

『선생님께 말슴을 드러도 조흘니가?』

그의얼골은 홍당어리가렷다

『하시죠!』

『들어 주시겟서요?』

『듯지오!』

『그럼 말슴드리겟습니다…… 제 편지를 읽그섯습니까?』

『네……』

성희는 어제저녁에 배달된 그의 편지를 얼른 생각해보앗다

『저를 어떠케 구원해주십시오 …… 그리고 죄송하지오만 제가사온 저꼿을좀 보아주십시오 오저 카ㅡ네이슌의 붉은꼿입은저의 불타는 사랑입니다 그리고저 홍장미를 보십시오 그것은 진정한 저의 결정의표백입니다 그리고 저 물망초 그것은 저를, 영원히 잇지말어달라는 애원입니다 그리고 저흰백합을 보십시오 그것은 저의 맑은량심을 말하는것입니다……』

그의 말소리는 떨리엇다. 그러나 성희는 듯는둥마는둥 한귀로 흘려버리고 자리에 누은채 천정을 말뚱말뚱 치어다 보고잇섯다.

『선생님!』

그의 떨리는 말소리가 다시성희의귀를 울리엇다.

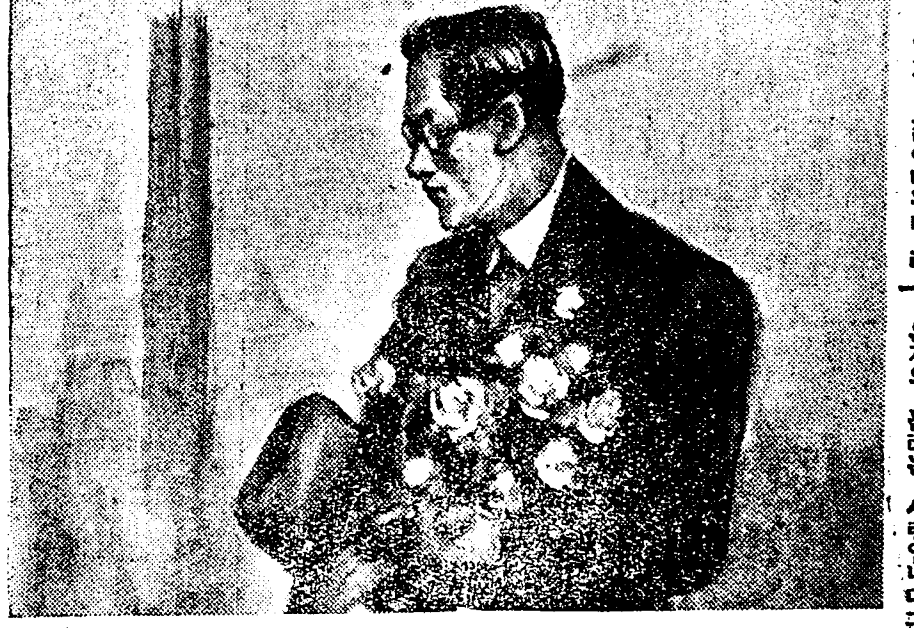

읽어라!

朝鮮文으로쓴 婦人病自宅治療法 無代進呈

內容(내용)
◇부인병의원인과치료법
◇대하증의원인과치료법
◇월경때의조섭과주의
◇상습두통과현긔증
◇히스테리ㅡ와신경쇠약
◇녀자의림질치료법
◇녀자의매독치료법
◇임신을판단하는법
◇임신전후의조섭법
◇처녀시대에걸이기쉬운부인병의종유와치료법
◇자궁위치이상증(子宮位置異常症)에대하야
◇압품이심한부인병종유
◇아해를엇재서못배게되는가
◇부부화합에재미를몰으는것은엇던원인인가
◇그외에가정의생에대한중요기사와사진이만재되야잇습니다

평소에는 건강하든 녀성이라도 다년간 가정생활의 고초를겪고 수차자녀생산을 거듭하는 동안에 몸은 점점허약하여가며 복잡한녀자의 몸조직으로부터 여러가지 부인병이 차츰차츰 발생하게 됩니다 물론 어떠한 병이든지 그시초에는 누구나 등한히 하기쉬운거가티 부인병에잇서서는 깨닷지못할만큼 처음에는 병증세와 경과가 미약함으로 만약 부인병에대하야 다소간의 예비지식이 업스면 부지중에 병세가 중하게되여 참다못하여 말하게된 그날에는 발서 병근이 깁고 병독이 전신에 퍼젓슴으로 단시일에 전쾌될것이 오래 끌게되며 심하면 생명까지 밧치게되는 수가 만습니다 그럼으로 부인 자신은 물론이오 남편 또는 집안사람들까지 부인병에대한 위생지식을 알으시여서 미전에 예방과 정당한 조섭을 하게하여야 될것입니다 대체로 녀성의 체질은 선천적으로 섬약한데다가 녀성만이 알수잇는 고통과 번민 흑은 성교와 해산등으로 말미아마 부인병에 걸리기 쉬웁게되여잇습니다

또한 순진한 녀성의 미덕으로 모든 고통을 입밧게 내지안는것이 조선녀성의 특징임으로 발병한때이라도 꼭 참거나 또는 녀자면 누구나 이런병이 잇거니 하고 자긔 혼자 쓸아린 세월을 보내시는 분이 얼마나 만습니까?

또한 처녀시대면 집안사람들이 붓그러워서 말을 못하며 출가 하신분은 가정살님에 골몰하시거나 말못할 사정으로 참고 참어 와서는 드듸여 부인병은 중하게되여서 여러가지 비참한 불상사를 일으키게되나니 하로밧비 여러분은 부인병에 대한 정당한 인식과 위생지식보급이 필요합니다

그래서 동양에잇서서 부인병 치료약으로 만흔 칭찬을 밧고잇는 『명지모』와 『오기나구』의 本舖에서는 특히 조선부인의 건강과 위생보급을 위하야 모든 가정의원의 임무를 담당하랴고 여기에 조선 국문으로 자세히 부인 일생의 위생지식 서류를 발행하야 어떠한 부인병이라도 집에서 손쉬웁게 곳칠수잇는 방법을 三千里江山 어느 가정에도 한권식 희생적으로 보내는바이오니 본보 독자라 하시고 통지하시면 어느분에게도 거저 드립니다

東京市京橋區入舟町
命の母 ヲギナ球 本舖 笹岡省三藥房
振替東京五〇五〇番

(高級大)十四金ペン 高級エボナイト軸 (市價二圓ノ品) 特別元價 只の七十錢 【品質三年保證】

アーロイ高級萬年筆第三回 新製宣傳景品附特賣 本限り大サービス 景品 高級ペン先五本(價十錢)一本御買上每ニ附文品同封進呈 要前金 送料 二本迄十二錢 四本迄十四錢 六本迄十六錢 (代引)一本三十錢 二本四十錢 一口注文六本每ニ一本ゾ大宣傳景品ノ爲メ無代進呈 △御送金ハ振替口座、小爲替、切手ニ御願シ可

製造元 東京市宮園通三丁目 鈴木合名會社 振替東京九九八六番

特約店募集 無音美繩輕快
大阪市西成區山王通四 檜皮商店
說明書進呈

◆三月十一日부터特別大興行
大衆料金 階下大人二十錢 小人十錢 階上大人三十錢 小人十五錢
每夜二回午后一時半 七時二十分 日曜祭日은三回
로바드 원지, 바도후어라 主演 京劇 엉터리大勝利
홀리비아社特作全發聲日本版 바스다ㅡ구라부主演
메트로社超特作全發聲日本版 活劇 蠻勇다ㅡ산
松竹키네마特作에나마아愛情篇 現代劇 若水絹子 川田芳子 水久保澄子 竹內良一
어떤어머니의자태
監督 佐佐木恒次郞 原作脚色 陶山密氏 快心의作品
仁寺洞 電光三六〇 朝鮮劇場

◆三月十二日낫부터三日間大公開 陽春에ㅡ全本格的大名畫三映
上映時間十二時, 三時半, 七時半 日曜, 祝日, 祭日은晝夜三回興行
◎新興키네마社超特作現代劇 愛國 出征前 全七卷
監督 川浪良太氏 主演 杉狂兒氏 歌川八重子孃 德川良子孃
◎R·K·O社超特作全發聲日本版 監督 닷드레이·마ㅡ퓌氏 痛快스포ㅡ쓰劇
스포ㅡ쓰·파레ㅡ드 全八卷 월니암·카ㅡ간氏 마리안·마ㅡ쉬孃 主演
스릴! 映畫! 레스링! 痛快無比한스포ㅡ! 運動家諸氏의新春씨ㅡ슨에 參考가되는 同時에 實益
◎유니바ㅡ살社超特作無聲版 西部大活劇 監督 레이놀스氏
텍사스·스토리ㅡ크 全八卷 후ㅡㅌ·손·킵슨氏 主演
謹告 次週부터는每日晝夜三回興行하겟습니다!
鐘路五丁目 電光二一三 第一劇場